EL DIARIO PALENTINO

N.º REFUNDIDO 6.234

Fundado en 1882 y 1890

TELEFONOS
1353 REDACCIÓN
1526 IMPRENTA
2006 ADMINISTRACIÓN

EL DIA DE PALENCIA

Depósito Legal P—2—1958

DIRECCIONES
DIRECCIÓN Y TALLERES: MAYOR, 99
APARTADO DE CORREOS, 15

VIERNES 5 MAYO 1961

EDICION SIETE TARDE

1'50 pts.

Triunfal jornada del Caudillo en Córdoba

Visitó varias factorías, inauguró grupos de viviendas y un sanatorio y examinó las obras de encauzamiento del Guadalquivir

La ciudad acompaña la visita de Su Excelencia con clamorosas y entusiastas aclamaciones

Córdoba, 5.—Su Excelencia el Jefe del Estado inició su jornada de hoy en Córdoba a las nueve y media de la mañana, hora en que hizo su salida del palacio de los Marqueses de Viana para efectuar una visita al complejo industrial de la ciudad.

EN LA FABRICA DE CONSTRUCCIONES ELECTROMECANICAS

Se dirigó en primer lugar a la fábrica de construcciones electromecánicas; acompañaba a Su Excelencia en el coche el ministro de la Gobernación, señor Alonso Vega. También concurrieron a dicho lugar los ministros de Agricultura, señor Cánovas; de la Vivienda, señor Sánchez Arjona; de Industria, señor Planell; de Obras Públicas, señor Vigón; y secretario general del Movimiento, señor Solís; subsecretario de Industria; directores generales de Seguridad y de Industria; jefe de la Región Aérea del Estrecho, teniente general González Gallarza; jefes y segundos jefes de sus Casas Militar y civil y otras personalidades del séquito.

También aguardaban al Caudillo el gobernador civil y jefe provincial del Movimiento; gobernador militar de la plaza y provincia; presidente de la Diputación; alcalde y otras autoridades.

El Caudillo descendió del automóvil y saludó a las personalidades antes indicadas. Seguidamente volvió a ocupar el automóvil en unión de don Alfonso Churruca e hizo el recorrido por las dos barriadas de 401 viviendas la primera, y de 116, la segunda, en las que habita parte del personal de la fábrica.

La presencia del Caudillo fué acogida con vivas muestras de simpatía y de entusiasmo por parte de todo el vecindario, que prorrumpía en vítores y aplausos.

Una vez efectuado este recorrido, el Generalísimo Franco descendió del automóvil y penetró, seguido de sus acompañantes en las naves de la fábrica. Visitó primero el taller de laminación, donde se producen dos mil toneladas al mes, a un relevo; el taller de electrolisis, con una producción de 2.500 toneladas mensuales de hilo de cobre, y otro de laminación, también de hilo de cobre, de 2.500 toneladas de producción mensual, a un relevo.

Durante su recorrido por las naves de la fábrica, los obreros que se encontraban en plena labor, hicieron objeto a Su Excelencia de vivas muestras de adhesión. La rondalla de los talleres de la Electromecánica interpretó el himno nacional.

Iguales manifestaciones de jubiloso entusiasmo se produjeron en la visita del Caudillo a los talleres de la Constructora Nacional de Maquinaria Eléctrica, cuyas naves recorrió Su Excelencia, en unión del señor Churruca; del director de la factoría y de otros altos cargos de la empresa.

REALIZACIONES MUNICIPALES

Seguidamente, Su Excelencia el Jefe del Estado, regresó a la capital, y por las Avenidas de Medina Azahara, República Argentina y Conde de Vallellano, se dirigió al Puente Nuevo, sobre el Guadalquivir, en la zona sur de la ciudad. Todas las ca-

(Continúa en última página)

"En medio de un mundo en tinieblas podemos disfrutar de nuestro bienestar y nuestra paz"

Discurso del Jefe del Estado en Córdoba

Cordobeses: Habéis puesto... (Una imponente salva de aplausos interrumpe a Su Excelencia). Con vuestro recibimiento habéis puesto un broche apoteósico a mi visita a Andalucía. Es verdad, como dice vuestro alcalde, que vengo de recorrer las tierras sedientas andaluzas, de comprobar sobre el terreno como surge el agua de las entrañas de la tierra o se sedimenta en los pantanos, como las viviendas aparecen en todos los pueblos andaluces y desaparecen chabolas y barracas. Toda esta es la obra social que emprendió el Movimiento hace 25 años y que progresivamente va extendiéndose por toda la geografía española. (Grandes aplausos).

Así podemos hoy, en medio de un mundo en tinieblas, disfrutar de nuestro bienestar y de nuestra paz, preparándonos para los años venideros, fortaleciendo nuestro cuerpo y nuestra unidad y creando un Estado nuevo con menos injusticias y menores miserias. (Muy bien, muy bien. Grandes aplausos).

Nosotros venimos a rectificar una política de siglo y medio de abandono, no porque no tuvieran voluntad aquellos hombres que os gobernaron, que individualmente eran como nosotros y tendrían análogas ansias; pero lo que no lo permitía era el sistema político que imperaba, la política del dejar hacer, de la explotación del hombre por el hombre, de la permanencia de las injusticias sociales, del conformismo con la situación, del pesimismo y de la falta de fe. Y todo eso hemos venido a corregirlo, porque perseguimos el logro de una España mejor, bajo el imperio de la Ley de Dios, que sea más justa y más fraterna. (Grandes aplausos).

En el mundo se debaten dos sistemas: el liberal y capitalista del dejar hacer, abandonando todo a la iniciativa privada, en que el Estado es indiferente, y el materialista, marxista, de negar las actividades privadas y hacerlo todo el Estado, esclavizando al hombre y negándole toda clase de libertades. (Grandes aplausos).

Entre estos dos sistemas de no hacer nada el Estado o de hacerlo todo, existe una tercera solución, que es la solución española: el Estado deja hacer y encauza y estimula las iniciativas privadas, pero el Estado hace todo aquello que demanda el bien común y que está fuera de la esfera de los individuos y de las sociedades; un Estado que se preocupa, que se inquieta por la mejora de vida de sus ciudadanos, que permite el progreso, que no es indiferente a las injusticias, y obedeciendo a los dictados de la Ley Divina realiza en la medida de sus recursos el bien común. (Grandes aplausos).

Esto nos permite presentar al mundo una España en paz, una España unida, una España plena de fe y de esperanza, una España justa y fraternal. (Grandes y prolongados aplausos).

Quiero deciros también que con lo que hemos logrado, todavía no hemos hecho más que empezar a fortalecer el cuerpo nacional y ocuparnos de salvar al hombre para que no se pierda, desterrando la ignorancia, multiplicando las escuelas, extendiendo los centros laborales, las escuelas de trabajo y las colocaciones; pero no nos basta con eso, porque, pese a lo mucho hecho en la creación de propietarios agrícolas a través de la Obra de Colonización, en este viaje, como en otros, me he apercibido de la persistencia de muchas injusticias sociales, de grandes diferencias irritantes... (Los entusiásticos aplausos interrumpen al Caudillo).

Y por eso invoco al señorío de Andalucía, a la generosidad de los hombres de esta tierra, a los que les hemos salvado en sus posesiones y sus bienes, a los empresarios... (De nuevo interrumpen los aplausos y vítores a Su Excelencia), a que con espíritu cristiano colaboren a la justicia social y fecunden de buena fe nuestra legislación sobre la materia, y que en correspondencia los obreros y trabajadores correspondan con su celo y entusiasmo en el trabajo para que la colaboración pueda traducirse en bienes para todos.

¡Arriba España! (Una gran salva de aplausos y gritos de ¡Franco, Franco, Franco!, pone fin a las palabras del Caudillo sonando ininterrumpidamente hasta que el Jefe del Estado abandona la tribuna).

LA VUELTA CICLISTA A ESPAÑA

OTAÑO

vencedor de la etapa MADRID - MADRID

PASO POR LOS PUERTOS:

Alto de los Leones: **CARVALHO**

Navacerrada: **JIMENEZ**

***SEYNAEVE* continúa de líder**

Madrid.—En la novena etapa correspondiente a Albacete-Madrid, ha resultado vencedor el portugués Barbosa. Invirtió un tiempo de 5 horas, 23 minutos, 40 segundos.—(Foto Europa Press)

Malestar en Argel

Los soldados son insultados y apedreados

Argel, 5.—En numerosas calles del centro de la ciudad los soldados que patrullaban por ellas, fueron insultados por los habitantes de las casas vecinas, que, al mismo tiempo, les arrojaron piedras y verduras y frutas podridas. Dos soldados resultaron heridos por los objetos arrojados contra ellos desde las ventanas. En el centro de la ciudad, las tropas dispararon al aire con intención de restablecer la calma.

Los disturbios se atribuyen, en parte, a la irritación que la gente siente por el hecho de verse obligados a encerrarse en sus casas a temprana hora, a causa del toque de queda.

Se tiene entendido que se está estudiando la cuestión de abolir tal medida.—Efe.

INTERROGATORIOS A CHALLE

París, 5.—El ex general francés Maurice Challe, jefe de la sedición militar en Argelia, ha sufrido un interrogatorio de hora y media practicado por el juez Henry Theret, magistrado encargado de instruir el proceso por la revuelta argelina.

Aunque el ex general de la Aviación francesa podría ser inculpado de cargos que llevan implicada la pena capital, aparentaba tranquilidad, fumando en pipa, mientras contestaba a las preguntas que le formulaba el magistrado con evidente calma, según se ha informado de fuentes allegadas a las autoridades.

El cuestionario se refería principalmente al período en que Challe desempeñó el puesto de comandante en jefe de Argelia y también al tiempo en que fué jefe supremo del Estado Mayor de las Fuerzas de la OTAN, para Europa Central, en Fontainebleau.

El juez Theret no tocó el período de los cuatro días de la fracasada insurrección en Argelia, y se dice que el interrogatorio respecto a esta cuestión tendrá lugar más tarde.

El abogado Paul Arrighi, defensor del ex general Maurice Challe, estuvo presente en el curso del interrogatorio.—Efe.

Ha sido lanzado y recogido, con éxito, el primer astronauta norteamericano

Realizó el vuelo espacial el capitán Shepard

Cabo Cañaveral.—Cuando se ha realizado el lanzamiento del primer hombre norteamericano al espacio, nos llega la imagen de Shepard, elegido entre siete para la primera prueba, ajustando su asiento anatómico. Cada candidato a astronauta tiene su propio asiento ajustándose a su silueta para garantizar su resistencia a los esfuerzos de aceleración y deceleración. Esta puede ser una imagen histórica para Norteamérica

(Foto Europa Press)

SHEPARD, ENTRA EN LA CAPSULA

Cabo Cañaveral (Florida), 5.—El capitán de fragata Shepard, ha entrado en la cápsula a las 6,10 (hora local), 12,10 (hora española).

Un portavoz de la Nasa ha declarado: «Todos los indicios que tenemos, señalan que todo va bien».—Efe.

SE RETIRA LA GRUA

Cabo Cañaveral (Florida), 5.—La grúa ha sido retirada del gigantecto proyectil a las 6,38 (hora local), 12,38 (hora española), lo que indica que el lanzamiento puede tener lugar a las 7,25 (13,35 hora española).

Shepard se encuentra ye en la cápsula.—Efe.

HA SIDO LANZADO EL ASTRONAUTA

Cabo Cañaveral, 5. (Urgente).—El primer astronauta norteamericano, Shepard, ha sido lanzado en el gigantesco cohete «Redstone».—Efe.

ES RECOGIDO CON EXITO DESPUES DE SU VUELO

Cabo Cañaveral, 5. (Urgente).—El astronauta norteamericano, Shepard, ha sido recogido con éxito después de su vuelo espacial.—Efe.

La cápsula fue recogida por un helicóptero en el Atlántico

El viaje duró de 14 a 16 minutos

Cabo Cañaveral (Florida), 5. (Urgente).—Alan Shepard, es ya el primer astronauta norteamericano y ha regresado felizmente a la Tierra.

Fué lanzado en un gigantesco cohete «Redstone», a las 9,34 hora local, 15,34 hora española y la cápsula en que se encontraba se separó del cohete cuando éste se hallaba a 145 kilómetros de altitud. El viaje parabólico del astronauta para recorrer 470 kilómetros duró de 14 a 16 minutos. Las primeras palabras de Shepard dirigidas a Tierra, fueron: «¡Qué vista más hermosa!». La cápsula cayó al Atlántico y fué recogida por un helicóptero que la trasladó inmediatamente al portaaviones «Lake Champlain», en cuya cubierta salió Shepard de la cápsula por su propio pie.—Efe.

Cabo Cañaveral. — Siete, eran siete los elegidos en primera instancia. Luego se redujeron a tres. Por fin Shepard quedó en solitario, frente a la responsabilidad de ser el primero. Su rostro ha cobrado ahora una actualidad palpitante. A sus 37 años, este capitán de fragata ha seguido las huellas espaciales de Gagarin

(Foto Europa Press)

LOS PREPARATIVOS FINALES

Cabo Cañaveral, 5. — Han comenzado en esta Base de pruebas los preparativos finales para el lanzamiento de la primera aeronave espacial tripulada por el hombre, en los Estados Unidos. Los trabajos se realizan desde varias horas antes de amanecer con la ayuda de focos. Si todo transcurre con normalidad, el comandante de Marina, Alan Shepard será lanzado a las siete de la mañana (hora local) (una de la tarde hora española).

La decisión final de llevar a cabo la prueba —después de haber sido aplazada el pasado martes por las malas condiciones atmosféricas— fué adoptada en las primeras horas de la mañana de hoy, al recibirse un informe que el estado del tiempo en la zona de la Gran Bahama, señalada para el aterrizaje del astronauta, es «casi ideal».

Las operaciones de colocar el combustible en el proyectil «Redstone», que ha de llevar a la cápsula en su vuelo de quince minutos, comenzaron en cuanto se recibió el informe sobre el tiempo. Actualmente un nuevo aplazamiento habría de ser de otras 48 horas por lo menos.

Se informa en Cabo Cañaveral que Shepard se encuentra en «perfectas condiciones» para llevar a cabo el viaje que, aun en las mejores condiciones climatológicas, entraña un gran riesgo. Junto a él, para sus-

(Continúa en última página)

Lotería Nacional

El 59.144, "gordo" premiado con 7.500.000 pesetas

Madrid, 5.—Relación de los números agraciados con los premios mayores en el sorteo de la Lotería Nacional, celebrado en el día de hoy:

59.144 Premiado con 7.500.000 pesetas: Cartagena.
20.502 Premiado con 3.000.000 de pesetas: Madrid, Cádiz y Valencia.
49.163 Premiado con 1.500.000 pesetas: León.

Premiados con treinta mil pesetas:

7.134 Ceuta, Puente Vallecas y Bilbao.
16.509 Madrid, Córdoba y Zaragoza.
17.248 Línea de la Concepción, Las Palmas y Madrid.
20.338 Coruña, Vich y Sevilla.
26.821 Baracaldo.
34.908 Madrid.
39.646 Barcelona.
40.948 Madrid.
45.044 Almería.
50.369 Valencia.
53.531 Barcelona.
58.754 Córdoba.—Cifra.

Los reyes de Bélgica en el partido Barcelona-Hamburgo

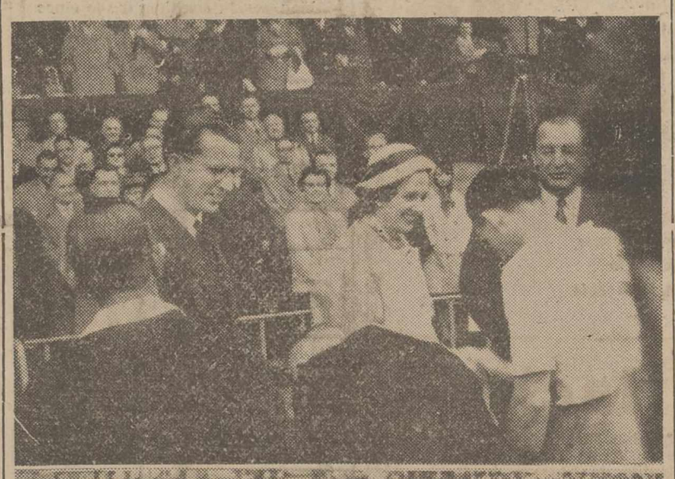

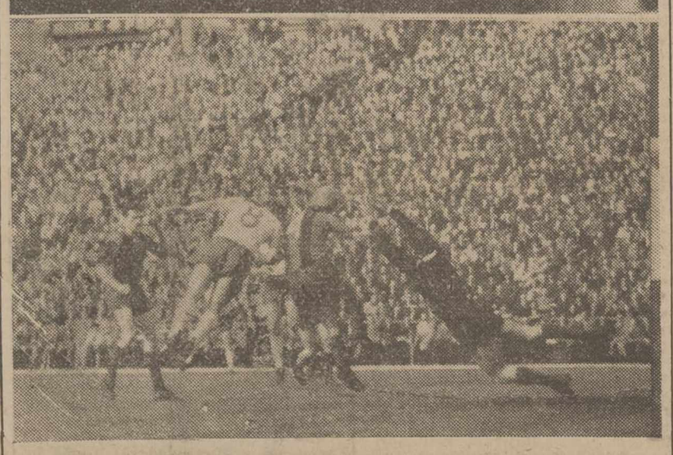

Bruselas.—El Barcelona se abrió paso hacia la próxima eliminatoria de la Copa de Europa, al vencer a su rival de Hamburgo en un emocionante desempate. Los Reyes de Bélgica asistieron al encuentro y saludaron uno a uno a todos los participantes del encuentro.—(Foto Europa Press)

EN EL VATICANO

S. S. Juan XXIII recibe a la Reina de Inglaterra y al duque de Edimburgo

Ciudad del Vaticano, 5.—Su Santidad el Papa Juan XXIII, ha recibido hoy, en audiencia privada, a la reina Isabel de Gran Bretaña y al duque de Edimburgo, siendo la primera audiencia concedida por el Papa a un soberano británico desde hace casi cuarenta años. El abuelo de la actual soberana, Jorge, V, fué recibido por el Papa Pío XI, en 1923.

La reina ha sido recibida con todo el esplendor del ceremonial vaticano. En unión de su esposo, el príncipe Felipe, fué introducido en los aposentos privados del Romano Pontífice. Después, las puertas fueron cerradas y el Papa inició su conversación en francés con la reina y el duque.—Efe.

LA ENTREVISTA

Ciudad del Vaticano, 5. — Después de la entrevista celebrada en la biblioteca privada del Romano Pontífice, el Papa, sonriente, salió acompañado de la Reina Isabel y del Duque de Edimburgo, para que le fueran presentados otros miembros del séquito real.

El Papa se dirigió entonces al salón del trono cediendo galantemente el paso a la reina para que la soberana se sentara en una silla dorada tapizada en rojo. A continuación el Santo Padre se sentó y dió lectura a una breve salutación de bienvenida en francés: «Con gran placer —dijo— recibimos hoy a vuestra majestad en el Vaticano. Vuestra presencia aquí, con su alteza real el duque de Edimburgo corona del modo más feliz la serie de manifestaciones de amistad que han marcado desde el comienzo de este siglo las relaciones del Reino Unido con la Santa Sede».

El Papa recordó la visita, en 1903, del rey Eduardo VII, «la primera vez en tres siglos y medio que un soberano británico vino a visitar al Santo Padre». Posteriormente, en 1923, se produjo la visita del abuelo de la actual soberana, el rey Jorge V. En vez de los acostumbrados obsequios de medallas pontificias o religiosos, el Papa ofreció a la reina una rara colección de antiguas monedas romanas encontradas en las Catacumbas. Las monedas están montadas en un bloque de cristal. Ocho de esas monedas llevan grabadas la efigie de emperatrices romanas y la soberana inglesa, a su vez, ofreció al Santo Padre un bastón de caoba con empuñadura de cuerno de rinoceronte. — Efe.

M.C.D.2022

PALENCIA AL DIA

"Despertá" tormentosa

De mañana, muy de mañana, antes de que los más madrugadores pensaran en abandonar el caldeado lecho, descargó una fuerte tormenta sobre la ciudad. Bastante aparato eléctrico y un breve, pero intenso diluvio.

Raro habrá sido el vecino de la urbe que, al calor de las sábanas, no hubo de abandonar el lecho para ir a cerrar diligentemente ventanas y balcones. Porque la víspera, hizo un regular bochorno, que obligó ya a refrigerar las casas con esta ventilación elemental de dejar filtrarse el aire por los huecos abiertos.

Pero la tormenta puso ventarrón y miedo en el ambiente, y los hogares palentinos se iluminaron muy de mañana, para alumbrar a sus aún somnolientos moradores, andando un poco sonambúlicamente en busca de la ventana o del balcón de par en par.

Ha sido la primera chaparrada decente con que en las últimas semanas nos obsequia la atmósfera. El agua, pese a que el campo está grave de necesidad, suponemos habrá venido para él como esa inyección de cardiazol que reanima un corazón en crisis. Quizá esta buena inyección de vida pueda aún hacer bastante en la laxitud casi absoluta de las tierras sembradas.

De todas formas, bien ha venido la tormentosa precipitación acuosa para fijar el polvo de la ciudad. Ese polvo que, por las continuas obras que se hacen (cosa buena, por otra parte, que habla mucho de ansias vitalizadoras) y por la ausencia continuada de lluvias, casi se mascaba en algunas calles.

En fin, que la «despertá» del viernes fué para los palentinos un poco al modo levantino, cuando con la quema generosa de pólvora anuncian el comienzo de las fiestas falleras.

Aquí, el único fallero ha sido el firmamento; aunque muchos palentinos hayamos «disfrutado» de la traca... ¡y en pijama!

Se suceden las exposiciones pictóricas. He aquí otro detalle del movimiento cultural palentino. Hace unos días, la de Emilio G. Castelló, en el «Club de Amigos de Alemania»; ahora la de ese extraordinario acuarelista que es Jesús Meneses.

El público acude a estas muestras pictóricas; sobre todo, cuando hay en ellas calidad. Y se venden cuadros. A lo largo del año son muchos los expositores que cuelgan sus cuadros en nuestra capital e, incluso, repiten su visita. Ello patentiza el interés con que se los acoge; buena prueba también de que los palentinos van arrinconando los cuadros litografiados y demás estampas reproducidas, para entrar en el verdadero arte de la obra directa que siempre será, si un auténtico artista pintor la realiza, la mejor garantía del positivo valor.

ESTILOGRAFICAS DE LAS MEJORES MARCAS, EN I. G. DIARIO-DIA

Mañana, Primer Sábado de mes

MAÑANA es primer sábado de mes. No olvidéis la gran promesa del Inmaculado Corazón de María, que dice:

«Yo prometo asistir en la hora de la muerte con las gracias necesarias para la salvación a todos los que el **Primer Sábado de cinco meses consecutivos** confiesen, reciban la Santa Comunión, recen la tercera parte del Rosario y me hagan compañía durante quince minutos, meditando los misterios del Rosario con el fin de ofrecerme reparación».

Los acontecimientos deportivos del domingo

Por la mañana llegará a Palencia la "VUELTA A ESPAÑA"

Y por la tarde, un gran partido de fútbol en La Balastera y verbena en la Huerta de Guadián

El próximo domingo, como ya saben nuestros lectores, harán su entrada en Palencia los corredores que participan en la Vuelta Ciclista a España. Con tal motivo serán cientos de aficionados de la provincia los que en esa fecha se trasladarán a nuestra capital para presenciar la gran prueba. Si mucha expectación ha despertado y despierta allí por donde los routiers pasan, no podían ser menos en nuestra capital y provincia, de tanta solera ciclista.

Y es seguro que en las primeras horas del domingo se llenará el Campo de la Juventud para presenciar tranquila y cómodamente la llegada de los ciclistas. Se darán por los altavoces constantes noticias e informaciones del curso de la carrera, con lo que el público podrá por sí estar al tanto de los que van realizando mejores tiempos.

Como ya hemos informado en días anteriores, las localidades puedan ya adquirirse en la Bocaplaza, donde se despachan al público y el mismo domingo en el Campo de la Juventud.

Y por la tarde, también ya hemos informado, habrá un gran partido de fútbol en La Balastera, que dará comienzo a las cinco de la tarde, jugando el «Indauchu», de Segunda División, y el «Palencia Club de Fútbol», en un interesante encuentro para poder probar ya a algunos nuevos elementos que si dieran resultado pudieran defender los colores morados en la temporada próxima.

Como colofón a todo este completo día deportivo, habrá en la Huerta de Guadián, alrededor de las siete y media de la tarde, un baile de gala en honor de los corredores y de la Reina de Palencia, que, como se sabe, acudirá con su corte de honor a todos estos importantes actos.

Y el lunes proseguirá la Vuelta, partiendo desde Palencia para realizar la etapa Palencia-Santander, saliendo del Campo de la Juventud para seguir por la Avenida de Valladolid, calle Mayor, Don Sancho, Burgos, Plaza de San Lázaro, Pasarela de San Lázaro para tomar la carretera general hacia Santander.

Mañana, como víspera de estos grandes acontecimientos, daremos los últimos detalles sobre los mismos.

Hermandad Sindical Local de Labradores y Ganaderos

PALENCIA

Se pone en conocimiento de todos aquellos labradores que cultivan tierras en este término municipal de Palencia, que a partir de ésta fecha y por espacio de QUINCE días hábiles, se encuentran expuestos al público los padrones de contribuyentes de esta Hermandad para el cobro de cuotas de sostenimiento y de guardería rural de la misma, correspondiente al presente año de 1961; así como el de reparto de pastos, hierbas y rastrojeras de igual año.

Durante este tiempo pueden ser examinados en el tablón de anuncios de la C. N. S. y hacer las oportunas reclamaciones contra el mismo, las que han de ser por escrito debidamente reintegrado y dirigido al Cabildo de esta Hermandad. Pasado dicho plazo quedarán firmes las cantidades una vez atendidas todas las reclamaciones y se procederá a su ejecución en forma voluntaria.

Se advierte que después del plazo de exposición, no se atenderá reclamación alguna.

Palencia 5 de mayo de 1961.

Instituto Nacional de Previsión

De interés para las empresas

La Dirección General de Previsión, en resolución de 3 de febrero del año en curso, fijó en DOS pesetas la cantidad que los trabajadores han de satisfacer como compensación de los nuevos documentos del Seguro Obligatorio de Enfermedad para que los asegurados puedan obtener los beneficios de dicho Seguro, cantidad que habrá de ser ingresada por las empresas en la liquidación de cuotas del mes de abril a practicar durante el mes de mayo, pudiendo descontar su importe a los trabajadores de los salarios del mes de abril.

Por lo tanto, todas las empresas con trabajadores comprendidos en el Seguro O. de Enfermedad incrementarán el importe de las liquidaciones de cuotas del mes de abril, que han de ingresar en mayo, con la cantidad de DOS PESETAS por cada trabajador.

Para la efectividad de mencionado ingreso utilizarán el mismo modelo E-1 de abril y en la parte inferior del cuerpo "A", como un apartado más del epígrafe "La Oficina Recaudadora..... recibe en el día de la fecha las siguientes cantidades", pondrán:

"Por..... documentos de S. O. E. .....ptas".

Los espacios en blanco anteriores se cubrirán por las empresas poniendo en el primero el número de trabajadores y en el segundo la cifra que resulte de multiplicar por dos, cuyo importe se sumará al resto de las cuotas y el total será el que procede ingresar.

Lo que se comunica para general conocimiento y cumplimiento, con la advertencia de que las Oficinas Recaudadoras vigilarán estos ingresos, rechazando las liquidaciones cuando no aparezcan extendidas en la forma que queda expuesta.

Palencia, 22 de abril de 1961.

El Director Provincial, P., **Angel Triana.**

Sucesos en los pueblos

Arde una panera en Boadilla de Ríoseco

De madrugada, y al parecer debido a un cortocircuito, se produjo un incendio en la panera del vecino de Boadilla de Rioseco, Leobardo Tejedor Camino. Fácilmente hicieron presa las llamas en la madera de la techumbre, extendiéndose al resto de la panera, donde se almacenaban importantes cantidades de cereales, algunos aperos de labranza y unas 300 aves por valor de 250.000 pesetas, quedando todo ello destruído, pese a la decidida y eficaz intervención del vecindario, que tras largas horas de denodados trabajos, consiguió atajar el siniestro y evitar que se propagara a los demás edificios colindantes; si bien el fuego llegó a afectar también a otra panera próxima, propiedad de Aristóbulo Melero.

Representantes R. M. Salesas Reales de Córdoba

invitan a usted a la exposición de su lencería fina para equipos de novia.

Al mismo tiempo «Les petites enfants» de París, le ofrecen sus modelos para niñas de uno a doce años.

En el hotel «Jorge Manrique», de once a dos y de cuatro a ocho.

CARTELERA

TEATRO PRINCIPAL
Hoy, sesión continua desde cinco tarde, gran programa doble
«SUBE Y BAJA»
con Cantinflas y
«TIA Y MAMA»

Domingo, lo más divertido desde que existe el cine
«LOS ECONOMOICAMENTE DEBILES»
Tony Leblanc-Antonio Ozores
Tolerada menores

TEATRO ORTEGA
7'45: "Ariane", con Gary Cooper, Audrey Hepburn y Maurice Chevalier.

CINE PROYECCIONES
3'30: «Primavera en el corazón», «Esposa culpable».

CINE CASTILLA
3'30: «El azar se divierte», «Primavera en el corazón".

CINE OTERO
Popular: «A 23 pasos de Baker Street» y «Aquí están los Aguilares». Toleradas.

CINE REY DON SANCHO
7 y 10,30
ULTIMO DIA
EL ALAMO
No deje de verla
Autorizada

CALIFICACION MORAL

Sube y baja» (3), «Tía y mamá» (3 R.), «Ariane» (4), «Primavera en el corazón» (3), «Esposa culpable» (3 R.), «El azar se divierte» (3), «A 23 pasos de Baker-Street» (3). «Aquí están los Aguilares» (2), «El Alamo» (2).

Los números que figuran entre paréntesis al final de cada obra, expresan la calificación moral dada por la «Oficina de Espectáculos» dependiente de la Comisión Episcopal de Ortodoxia y Moralidad: 1: Todos incluso niños.—2: Jóvenes.—3: Mayores.—3-R: Mayores con reparo.—4: Gravemente peligrosa.—5: Sin calificar.

Importantes normas de la Jefatura de Tráfico

En relación con la Vuelta a España

El Sr. Jefe Provincial del Tráfico en nuestra capital nos remite con atento ruego de publicación algunas normas que habrán de seguirse en las carreteras de nuestra provincia en ocasión del paso por la misma de los corredores de la «Vuelta Ciclista a España».

Se hace preciso, recomiendan, prestar atención a la circulación de los usuarios por las carreteras en que la prueba se desarrolla.

Y a tal efecto, ha dictado la siguiente importante orden:

«La Jefatura Central de Tráfico, con motivo de la Vuelta Ciclista a España 1961, acontecimiento deportivo que despierta extraordinaria atención, advierte el itinerario y horario de la misma, a fin de que quienes precisen utilizar la carretera por donde circula la caravana ciclista en los días y horas que a continuación se indican, prevean la posibilidad de variar de ruta, evitando molestias o retraso en sus traslados, ya que los participantes en esta prueba tienen prioridad para circular».

Para mayor comodidad de los usuarios de la carretera, indicamos HORARIOS e itinerarios que han de seguir los corredores:

Domingo 7 de mayo.—La Vuelta entre las 11 y 14 horas circulará por Valladolid, Dueñas y Palencia.

Lunes, 8 de mayo.—La Vuelta entre las 11 y 17 horas, circulará por Palencia, Osorno, Herrera de Pisuerga, Aguilar de Campoo, Reinosa, Arenas de Iguña, Torrelavega, Santillana del Mar, Oruña y Santander.

...y responden

Está ya contratada «PSICOSIS»

A nuestra pregunta sobre el sensacional título «PSICOSIS», que coincide multitud de personas en su deseo de contemplarla, la Empresa de Teatro Ortega nos comunica:

—«El contrato de dicho título, así como el de reestreno de «Los Diez Mandamientos», está ya firmado».

Ni cortos ni perezosos, como se dice vulgarmente, hemos acudido pidiendo más detalles:

—Si es así, ¿cuándo la veremos?

—Pueden ustedes dar noticias concretas —nos han respondido—. El estreno de «Psicosis» tendrá lugar en «Ortega» el 21 próximo, coincidiendo con nuestras Ferias de Primavera.

Al manifestar que existe una gran expectación, la Empresa lo reafirma:

—Así es, lo que no crea que es un detalle favorable a nuestros intereses, pues las distribuidoras valoran tanto el triunfo, que cuando se da este caso hemos de aceptar una cifra elevadísima. Pero según nuestra información, se lo merece.

Ya conocen ustedes local, fechas y demás detalles sobre este título que tanta curiosidad ha despertado. Una última pregunta:

—¿Si se estrena en «Ortega» podrá verse a horas cómodas, por los espectadores de la provincia?

—Naturalmente, nos dice el empresario señor Ortega. Habrá todos los días varias funciones, aunque desde luego no se dará en ningún otro local que allí donde se presenta, en «Ortega».

—Nuestra enhorabuena por anticipado—le decimos—. Ahora «Psicosis» se llama curiosidad. Mañana se llamará triunfo. Y siempre comentario y noticia.

Z

Cuatro Cantones

Día sin accidentes

El seis de mayo es el «Día internacional sin accidentes».

¿Será posible que tengamos, al cabo del año, una jornada en la que no se registre ni un solo accidente de circulación...?

Podemos anticipar, sin lugar a dudas, que aunque es posible que se de esta jornada, es —sin embargo— muy difícil. Y todo, porque los hombres no nos lo proponemos. Es cierto que es la era de las prisas; pero también es verdad que el hombre lleva estas prisas a un extremo verdaderamente peligroso.

No hace falta que vayamos muy lejos; en Palencia mismo; y aquí, muy cerca de nuestra Redacción, tenemos el ejemplo.

Acaba de estrenarse esta mitad de calle Mayor, tras la renovación del pavimento. Los vehículos se deslizan ahora sobre ella con suavidad... y es un placer «darle gusto» al pie o a la mano, sin darnos cuenta que el peligro está acechando a cada momento. Es cierto que ahora se corre «que dá gusto» sobre esta superficie uniforme de la calle Mayor. ¿Pero ésto quiere decir que nos olvidemos de unos indicadores, que regulan la velocidad?

Aquí hace falta la ley del talonario. Ya que los hombres, de buen grado, no queremos entrar «por el aro», habrá que hacernos entrar por la fuerza. Aun así y todo no llegaremos a esa jornada ideal del «día sin accidentes». Sin embargo, habremos logrado que tales accidentes disminuyan.

"Voluntad de resurgimiento"

Ha sido clausurada la Fase provincial del XV concurso de formación profesional, industrial y artesana, «Voluntad de Resurgimiento».

Un puñado de jóvenes palentinos han dado a conocer sus aptitudes, en las diversas especialidades de ajuste, fresa, torno, calderería, chapistería, delineación, carpintería, cerrajería, ebanistería, etc.

Las gentes de Palencia habrán podido comprobar que entre su juventud hay verdaderos artistas de la industria y la artesanía, y que en ellos nuestra ciudad y provincia tiene una auténtica esperanza.

La Delegación de Juventudes alienta magníficamente estas actividades juveniles, que en Palencia están rodeadas de gran importancia y trascendencia. No está mal eso de ir dando a la juventud un estímulo limpio, para hacerles superar más y más cada vez, al propio tiempo que se adiestran en algo provechoso, que les abre camino en el futuro.

Precisamente de estas competiciones en el campo de la formación profesional, industrial y artesana, no pocos de los jóvenes españoles han visto abierta la puerta de su vocación, llegando a forjarse un porvenir tranquilo y brillante.

Por ésto, por tal importancia y trascendencia, el periodista no podía dejar pasar por alto esta verdadera realidad práctica y beneficiosa que es el concurso juvenil «Voluntad de resurgimiento».

CINE REY DON SANCHO

SABADO DE ESTRENO:
7,45 y 10,45

El general de la Rovere

VITTORIO DE SICA. DIRECTOR: ROSELLINI

(Autorizada para mayores)

¡Audiencia pública!

Conducción ilegal y uso indebido de vehículo de motor

El día 13 de noviembre de 1960, los procesados Angel Torres Zarzosa y Jesús Pérez Juárez, de 19 y 16 años, respectivamente, ambos de carácter díscolo y rebelde, decidieron alquilar un taxi en Melgar de Fernamental, propiedad de Laudelino de la Sierra y que conduce su chófer Gabriel García. Llegaron a Alar del Rey y allí, mientras Gabriel charlaba con su novia, Jesús le pidió la llave del coche para introducir en él una prenda de abrigo. El taxista se la entregó y Jesús, acompañado de Angel y de otra chica, puso en marcha el coche y circuló por la carretera de Prádanos unos dos kilómetros. Después Angel cogió el volante, aunque Jesús pisaba el acelerador y demás aparatos de mando. La irregular situación no se prolongó mucho y el coche dió una vuelta de campana, de resultas de la cual, nadie resultó lesionado y solamente se causaron daños por valor de 210 pesetas. Ni Angel, ni Jesús, tenían carnet de conducir, ni puede decirse que fueran «maestros» precisamente conduciendo vehículos de motor.

Los dos procesados y el testigo Gabriel García, confirman los hechos con sus declaraciones y el Ministerio Fiscal acusó a los dos encartados de la comisión de un delito de conducción ilegal y de otro de uso o utilización indebida de vehículo de motor, además de una falta del artículo 600 del Código Penal. Para Angel solicitó dos penas de 1.000 pesetas de multa, una por cada delito y prohibición de obtener carnet de conducir por un plazo total de dos años; por la falta de daños solicitó 500 pesetas de multa. Y para Jesús, teniendo en cuenta que es menor de 18 años, solicitó idéntica condena por los dos delitos y 200 pesetas de multa por la falta.

El Letrado defensor don Jaime Calderón, estimó que solamente Jesús es autor de los delitos y falta de que le acusa el Fiscal, mientras Angel lo es solamente de la falta. En su consecuencia solicitó para el primero dos multas de 1.000 pesetas cada una, privación de la posibilidad de obtener carnet durante dos años y 100 pesetas de multa por la falta. Y para Angel la pena de 200 pesetas de multa por la falta de daños.

J. BALLESTEROS

VIDA RELIGIOSA

ADORACION NOCTURNA ESPAÑOLA
Sección de Palencia

La noche del 6 al 7 del presente mes de mayo, celebrará en la iglesia de San Francisco, su Vigilia mensual ordinaria, el Turno tercero de esta Sección.

La Misa comenzará a las cuatro y cuarto de la mañana, a cuya hora estarán abiertas las puertas de la iglesia.

Rincón ameno

UN PRECURSOR

Se ha contado de diversos modos, pero fué un médico español, el doctor Torres Oliveros, el que recibió en su consulta a un cliente que, adelantándose a su tiempo, quería hacerse lo que hoy llaman los americanos un «chequeo».

—Mire, doctor. Yo soy un hombre muy prevenido y, aunque en la actualidad me encuentro bien, quisiera que me indicara qué debo hacer para conservar en lo posible la salud y vivir largos años.

—Me parece de perlas esa precisión. Veamos. ¿Usted fuma?

—No, señor.

—¿Bebe?

—Jamás he sabido lo que era el vino.

—¿Agua?

—Mineral.

—¿Se acuesta tarde?

—A las nueve estoy en la cama.

—¿Otros excesos?

—¡Ni pensarlo!

—Entonces —exclamó el doctor—, ¿para qué quiere usted vivir?

ULTIMAS PALABRAS

Iba diciendo:

—Tengo flojos los frenos del coche... La semana que viene los haré ajustar sin falta...

Fueron sus últimas palabras.

ADIVINANZA

Un árbol que no hace hoja ni flor
y su fruto es muy bueno.

Solución a la Adivinanza de nuestro número anterior:
LA MAR

CRUCIGRAMA
Número 523:

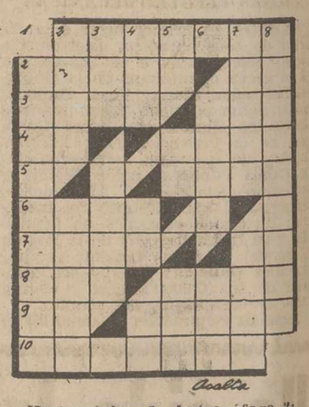

Horizontales: 1: Antropófago. 2: País asiático. Nombre chino de Buda. 3: (al revés) Saludable. Movimiento convulsivo habitual. 4: Dativo del pronombre. Lista de platos. 5: (al revés) Corté los árboles. 6: Composición poética. 7: Círculos. Desinencia verbal. 8: Preposición inseparable. (al revés) Nombre de mujer. 9: Preposición inseparable. Enlace de los coros. 10: Hundidos en el agua.

Verticales: 1: Consentidos. 2: Espectáculo. Especie de buitre americano. 3: Manto que usan los beduinos. Propietarios. 4: (al revés) Hojas purgantes. Naipe. Cifra romana. 5: (al revés) Forma del pronombre. Dativo del pronombre. (al revés) Número. 6: Tejido. (al revés) Hablé con Dios. 7: Entona. Plural de letra. 8: Cabina telefónica.

Sol. al Crucigrama número 522:

Horizontales: 1: Bodegón. 2: Molar. Ba. 3: Edil. iiV. 4: La. Coca. 5: Aser. 6: Nasa. 7: Dúos. Se. 8: RRR. leaT. 9: EE. Serio. 10: Soledad.

Verticales: 1: Melindres. 2: Boda. Aureo. 3: Olí. asoR. 4: Dal. As. Se. 5: Er. Ca. leD. 6: Losa. Era. 7: Obice. saiD. 8: Navarrete.

Ministerio de la Vivienda

GERENCIA DE URBANISMO

Se pone en conocimiento de los propietarios afectados por la redacción del proyecto de delimitación del Polígono Pan y Guindas de esta población, que dicho proyecto se encuentra en la Delegación Provincial de la Vivienda, donde puede ser examinado en las horas de oficina, hasta el día 26 de los corrientes en que vence el plazo del período de información otorgado.

Palencia, 4 de mayo de 1961.—EL DELEGADO PROVINCIAL.

HAMOL IBERICA, S. A.

tiene el gusto de anunciar a sus distinguidas clientes que Mme. Michelle, delegada especialista de su Casa Central en Zurich, reanudará los tratamientos de belleza

Vitamol

con carácter enteramente gratuito en

PERFUMERIA CLARYSOL
del 8 al 13 de Mayo
Calle Mayor. Teléfono 2641

Notas de Hacienda

SECRETARIA

LIBRAMIENTOS. — El Iltmo. señor Delegado de Hacienda ha puesto al cobro los libramientos expedidos a nombre de:

Don Armando Lucio; don Enrique Espinosa; don Ramón Frechilla; don Eladio Gómez; don Benito Calvo; doña Mercedes Sánchez; don Hipólito Gil; don Fortunato Lapresa; Ayuntamiento de Baños de Cerrato; don José Vaticón; Excelentísima Diputación Provincial; Excelentísimo Ayuntamiento de Palencia; señora Administradora de Loterías número 1; don Vicente Plaza; don Martín Dueñas; don Federico Pedrosa; don Emiliano Herrero; don Alfredo Alvarez; don Antolín Peña; doña Sagrario Sánchez; don Macario Clavero; don Zenón Sierra; don Ignacio Rueda.

Doña Melchora Fernández; don Crescencio Asensio; don Eliecer Pérez; don Emiliano Liquete; don Basilio Serrano; don Germán Renedo; don Angel Fuentes; don Daniel Villalba; don Jesús Valles; don Simeón Martín; don Agustín Grajal; don Pascual Pastor; don Domingo Lesmes; don Manuel Gago; don Luis Fernández; don Vicente Martín; don Fidel Maza; doña Carmen de la Peña; don Manuel Villarino; Alcalde de Herrera de Valdecañas; Alcalde de Valbuena de Pisuerga; Alcalde de Villalaco; Alcalde de Tabanera de Cerrato; Alcalde de Vertabillo; Alcalde de Belmonte de Campos; Alcalde de Prádanos de Ojeda; Alcalde de La Vid de Ojeda; Alcalde de Autillo de Campos; Alcalde de San Román de la Cuba; Alcalde de Fuentes de Valdepero; Alcalde de Saldaña; don Jaime Blasco.

Reverendo Padre Fray Angel Encinar; doña Patrocinio Vallejo; don Julio García; don Francisco Arranz; Exclusivas Olalgo; don Luis García; don Emerenciano Castrillo; don Juan López; don Antonio Sánchez; don Antonio Morales; Madrigal, Martínez Hermanos y Cía.; don Secundino Garrido; don Víctor Carrión; don Luis Cabeza; don Justiniano Casas; señor Ingeniero Jefe de la Sección Agronómica; señor Habilitado del Distrito Forestal; don Miguel Fe; don Cayo Moreno; señor Delegado de Educación Nacional; señor Presidente del Tribunal Tutelar de Menores; señor Pagador de la Jefatura de Obras Públicas.

Palencia, 5 de mayo de 1961.

GALERIA DE ARTE

Jesús Meneses, el pintor de las tierras castellanas

En la sala de la Oficina de Información del Turismo, nuevamente Jesús Meneses, el formidable pintor villamurielense expone su obra

En varias ocasiones —este pintor es muy fecundo en su obra y siente predilección por Palencia para sus muestras—, hemos hecho un juicio crítico de su pintura.

En todas, le distinguimos como un formidable acuarelista, sin duda uno de los más destacados valores con que hoy cuenta España en esta bella modalidad de la técnica pictórica.

En nuestro país viene haciéndose centro del acuarelismo a Ceferino Olivé. Su obra, extraordinaria, desde luego, ha sentado una especie de principios doctrinales que acatan y siguen la mayoría de los artistas, hasta el punto de que el llamado «oliveismo» o «ceferinismo» constituye ya escuela, que marca cánones e, incluso, establece estilos aceptados y patentizados por otros epígonos de Olivé, que, de esta forma, quedan disminuídos bastante en su propia personalidad, para dejarse llevar de la personalidad del maestro.

Pero existen jóvenes acuarelistas, y no nos recatamos en decir que Jesús Meneses es uno de los más significados, en los que no hace mella el «ceferinismo». Cuando un artista tiene personalidad y fe en sí mismo la acción del maestro termina en el momento en que la propia inquietud creadora del discípulo aflora incontenible y se impone sobre toda norma que no sea la del propio sentimiento y potencia realizadora.

Jesús Meneses, como todo artista joven orientado en la técnica acuarelista, pudo ver en principio, en Olivé un maestro; ahora, estamos seguros que, aún admirando la indiscutible genialidad de aquél, nuestro paisano se ha alzado como maestro en sí, fundador también —así lo estimamos al admirar su cada vez más perfecta obra, de difícil superación— de una escuela pictórica, en la que el paisaje abierto de Castilla, con la plenitud de la luz y el oro de la tierra, es tema principal.

Si Olivé es el señor de los grises, del paisaje neblinoso, triste, norteño; Meneses es el rey de los amarillos y ocres castellanos, del paisaje claro, abierto, transparente, de la luz cegadora, de la inmensa distancia de los páramos y de las mesetas centrales. Dos maestros, cada uno en su estilo. Y, por ello, estimamos que ha empezado a surgir la influencia escolástica de lo que no dudamos en calificar como «menesismo».

Aquí, en esta exposición, está presente una vez más, esta magistral prueba de la capacidad creadora de Jesús Meneses. Acuarelas que son un trozo vivo de los pueblos, de las eras (¡sobre todo de las eras!), y de los páramos. Su inspiración, su deslumbrante colorido, donde el amarillo de las mieses lanza verdaderas llamas áureas bajo un cielo azul, total que llueve también torrentes de luz, sus cambiantes oteros plenos de cálido cromatismo, sus pueblos humildes dormidos abrasados de sol y de flotante polvillo del bálago. Este es Meneses, el pintor de las tierras castellanas (¡qué delicia para los ojos son sus cuadros «Estío», «Páramos», «Trasera», «Cerro», «Mieses», «Villamuriel», etc.!), que presenta su obra y que nos admira con ella.

De ahí que su exposición de hoy constituya, como las anteriores, un delicioso espectáculo —ojos abiertos a nuestro horizonte telúrico—, donde todo encanto tiene su asiento.—**F. Buisán Citores.**

AVICULTOR

Evite las enfermedades; suprima la mortalidad con CUNISAN AVIAR

SEAT

Sociedad Española de Automóviles de Turismo

AVISO

MEJORAS EN EL MODELO SEAT 600-BERLINA

LA SEAT HA INTRODUCIDO EN SUS MODELOS TIPO 600 BERLINA LAS SIGUENTES MEJORAS:

Nueva culata con mejora del rendimiento del motor.

Nuevo carburador tipo 22 I, A., con toma de aire caliente y mejoras en el mando del starter automático, en forma idéntica al del modelo 1.400-C.

Mayor potencia adaptando el carburador 26 I, A. Recomendado para lograr mayores velocidades en marchas por carretera.

Filtro de aire seco con cartucho de gran capacidad filtrante y de muy fácil entretenimiento.

Nuevo ventilador fundido en aluminio con un volumen de aire 30 por ciento superior al anterior y con una disminución de 8 grados en la temperatura del agua.

Cuadro de instrumentos provisto de termómetro para la temperatura del agua de refrigeración.

Espejo retrovisor mayor y con dispositivo antideslumbrante.

Lavacristales para limpieza del parabrisas.

LOS PRECIOS CON ESTAS IMPORTANTES MEJORAS CONTINUARAN SIENDO LOS MISMOS ACTUALES

Será posible realizar más adelante estas mejoras en los actuales coches en poder de los usuarios, una vez acumulados los elementos indispensables en los Talleres Autorizados del Servicio Oficial. Se avisará oportunamente con indicación de precios, rogando a nuestra clientela prescinda de consultas por escrito sobre la cuestión en espera del citado anuncio.

M.C.D.2022

LA VUELTA CICLISTA A ESPAÑA

Otaño, vencedor de la "etapa de los puertos" (Madrid-Madrid)

EL PORTUGUES CARVALHO FUE EL PRIMERO EN EL ALTO DE LOS LEONES, Y EL ABULENSE JIMENEZ EN NAVACERRADA

SALIDA NEUTRALIZADA

Madrid, 5.—(Servicio especial de Alfil).

A la una menos cuarto se ha dado en el Paseo de Coches del Retiro la salida neutralizada a los sesenta y siete corredores, que continúan participando en la Vuelta Ciclista a España, en su XVII edición para cubrir la 10 etapa Madrid-Madrid, con 195 kilómetros de recorrido.

Los participantes han marchado por las calles de O'Donell, Doctor Esquerdo, Plaza de Manuel Becerra, Avenida de Francisco Silvela, María de Molina, General Sanjurjo, Cea Bermúdez, hasta la Ciudad Universitaria, donde a la una y cuarto de la tarde se dará la salida oficial.

La etapa comprende la subida a dos puertos puntuables: el Alto de los Leones, de segunda categoría a 55 kilómetros de la salida de Madrid y el Puerto de Navacerrada, de primera categoría, a 122 kilómetros de la salida y a 77 de la meta de llegada en Madrid en el Paseo de Coches

del Retiro, en el mismo lugar de llegada de la novena etapa Albacete-Madrid.

En la etapa de hoy, la meta volante está instalada en Villalba, a 37 kilómetros de la salida y el control de aprovisionmiento en Segovia, a 96 kilómetros de la salida.

El cielo está encapotado y llueve a veces suavemente. La carretera del recorrido estará mojada, lo que traerá consigo un enorme peligro para los participantes y seguidores.

Desde las primeras horas de la mañana miles de aficionados ciclistas se han trasladado en sus máquinas a distintos lugares del recorrido y especialmente al Alto de los Leones de Castilla y Puerto de Navacerrada: también son numerosísimos los aficionados que en motocicletas y automóviles se han desplazado a dichos lugares. El orden de marcha por la carretera será perfecto, porque los motoristas de la Guardia Civil, van aparcando los distintos vehículos en las cunetas del recorrido y en los lugares destinados para ello.

En el Paseo de Coches del Retiro un inmenso gentío presenció la salida de la marcha neutralizada y por las calles madrileñas al paso de los corredores éstos fueron saludados con aplausos.

Desde la desembocadura de la calle de Cea Bermúdez a la Ciudad Universitaria, miles de personas asistieron al paso de los participantes y en el lugar de la salida oficial, el apelotonamiento de vehículos, corredores y seguidores ofrecía un espectáculo extraordinario.

SALIDA OFICIAL A LAS 13'15 HORAS

A la una y cuarto en punto, se dió la salida oficial.

Al paso por Las Rozas, a 14 kilómetros de la salida de Madrid, han pasado los corredores a las 13,42 horas, con cuatro minutos de retraso sobre el horario previsto, todos ellos integrados en un sólo grupo algo «estirado».

CRONOMETRAJE OFICIAL: RELOJ FESTINA

META VOLANTE DE VILLALBA

Por la meta volante de Villalba, los corredores hacen su paso a las

14,19 horas, con siete minutos de retraso del horario previsto. El paso por esta meta se hace por el siguiente orden:

1 Utset (al «sprint»).
2 Carvalho.
3 Iturat y el pelotón.

Los corredoes llevan recorridos 37 kilómetros de la etapa.

A las 14,38 horas han pasado todos los corredores integrados en un solo grupo por el pueblo de Guadarrama. Llevan catorce minutos de retraso del horario previamente señalado.

EL PORTUGUES CARVALHO, EL PRIMERO EN EL ALTO DE LOS LEONES

Por el Alto de los Leones, puerto puntuable de segunda categoría, ha pasado en primer lugar el portugués Carvalho, seguido de Utset. Poco después comenzaron a pasar los demás participantes separados por pequeños trechos o en parejas. La cima de los Leones está a 1.511 metros de altitud.

POR SAN RAFAEL

Por San Rafael, a 62 kilómetros de la salida, hacen su paso en primer lugar los corredores Carvalho y Utset, a las 15,08 horas, seguidos a dos minutos del pelotón. Los parti-

cipantes que integran este último van muy diseminados pero a enorme velocidad.

Por Revenga, a 86 kilómetros de la salida, el orden de los corredores ha variado notablemente. Ya no figuran en cabeza Carvalho y Utset, y sí un pelotón formado por veinte corredores que capitanean Otaño, Jiménez, Antonio Gómez del Moral, Pascoa y Seynaeve.

A unos quinientos metros les siguen el resto de los corredores en un segundo y estirado pelotón y que son dirigidos por el francés Mahe y Van Maenen.

Por Revenga, según el horario establecido, debieran haber pasado los corredores a las 15,27, y lo han hecho a las 15,46, lo que supone un retraso de diez y nueve minutos.

VEINTE MINUTOS DE RETRASO AL PASO POR SEGOVIA

Al paso por Segovia, donde se halla el control de aprovisionamiento, pasan el primer lugar un grupo de corredores que van dirigidos por Jiménez, Antonio Gómez del Moral y Utset, a las 16.10 horas y con veinte minutos de retraso del horario previamente señalado.

Por San Ildefonso, a 96 kilómetros de la salida de Madrid, pasa en primer lugar encabezando un grupo de corredores Antonio Gómez del Moral, a las 16,25 horas, con veintidós minutos de retraso del horario previsto.—Alfil.

ESTEBAN MARTIN VA EL PRIMERO EN LA SUBIDA A NAVACERRADA

Mediada la subida al Puerto de Navacerrada, puntuable de primera

categoría, a 122 kilómetros de la salida de Madrid y a 77 kilómetros de la meta, marcha en primer lugar el corredor número de dorsal 60, Martín (Esteban).

A un minuto marchan Carvalho y Utset y a dos minutos de éstos el pelotón.—Alfil.

JIMENEZ, PRIMERO EN NAVACERRADA

A un kilómetro de la cima de Navacerrada, las posiciones durante la subida son las siguientes: Antonio Gómez Moral, Otaño y Jiménez, y poco después Carvalho y Utset.

Se ha dado la noticia del abandono de Dottó, pero no ha podido ser confirmada.

El paso por el Puerto de Navacerrada, puntuable de primera categoría, se ha hecho por el siguiente orden:

1 Jiménez.
2 Otaño, a 25 segundos.
3 Antonio Gómez Moral, a 30.
4 El pelotón con Mahe, Antonio Suárez, Cardoso, Soler, Pacheco y De Mulder. Jiménez ha pasado por la cima a las 17'05 horas. Llovizna en el alto de Navacerrada y hace un poco de frío. La carrera la van siguiendo el señor Del Caz y el delegado nacional don José Antonio Elola.

MAHE, OTAÑO Y ANTONIO GOMEZ DEL MORAL, SE LANZAN EN LA BAJADA

Con diecisiete minutos de retraso sobre el horario señalado, han pasado en primer lugar por Villalba, hacia Madrid, dos corredores: Mahe y Otaño y poco después Antonio Gómez del Moral.

Mahe no solo ha alcanzado a los que pasaron en primer lugar por el puerto de Navacerrada, sino que los ha superado en el descenso, dejando atrás a Jiménez. Le ha seguido a toda velocidad en la bajada Otaño y Antonio Gómez del Moral, que marchan a toda velocidad hacia la meta establecida en Madrid. Llevan recorridos 146 kilómetros y les restan 53 por recorrer. La hora de paso por Villalba ha sido la de las 17,29.—Alfil.

PASO POR LAS ROZAS

Los corredores, poco después de las seis, han pasado por Las Rozas. Van en solitario Otaño y Mahe, y a dos minutos un pelotón con De Mulder, Van Maenen, Masselis y Manzaneque. Faltan aproximadamente 25 kilómetros para llegar a la meta.

EN LA META

En la capital de España una verdadera muchedumbre espera el paso

de los corredores por las calles hacia el Paseo de Coches del Retiro desde la Ciudad Universitaria.

La meta de llegada se halla situada en el mismo lugar del final de la novena etapa, o sea la de ayer jueves y el Parque del Retiro, está completamente abarrotado de público, si caba más, que en la tarde de ayer.

Las autoridades deportivas, delegado nacional de Deportes, José Antonio Elola Olaso y el presidente de la Federación Española de Ciclismo, don Alejandro del Caz, que han se-

guido en automóvil la etapa de hoy, se adelantan a la caravana ciclista y llegan minutos antes al Paseo de Coches del Retiro.

Según informaciones recibidos de El Plantío, los corredores que integran el pelotón tratan de alcanzar a los dos fugados, Otaño y Mahe y es muy posible que lo consigan antes de llegar a la meta.

CARDOSO ES POR AHORA REY DE LA MONTAÑA

Después de los dos puertos puntuables del día de hoy, figura a la cabeza del Gran Premio de la Montaña el portugués Cardoso, con un total de 15 puntos, seguido de Pacheco, con 14 puntos.—Alfil.

OTAÑO VENCEDOR DE LA ETAPA

La clasificación de la décima etapa, Madrid-Madrid, de 195 kilómetros de recorrido y con dos puertos puntuables, ha sido la siguiente:

1 Otaño, 5-07-58.
2 Mahe, 5-07-59.
3 Marigil, 5-09-22.
4 Iturat, 5-09-34.
5 De Mulder. íd.
6 Manzaneque, íd.
7 Messelis, íd.
8 Suárez, íd.
9 Botella, íd.
10 Campillo, íd.
11 Pérez Francés, íd.
12 Rohrbach, íd.
13 Morales, íd.

Y a continuación un grupo con 5-13-07.

Promedio de la etapa: 37'991 kilómetros por hora.

SEYNAEVE SIGUE DE LIDER

Seynaeve continúa en posesión del jersey amarillo.—Alfil.

La etapa más ambicionada se la llevó un portugués

A pesar de ello, destacó la formidable actuación del equipo belga

Madrid, 4. — (Del enviado especial de Alfil, A. Lladós Sort).

Los corredores portugueses nos han dado, en la etapa de hoy, dos notas destacadas: Desayunarse con macarrones con chorizo, a las ocho de la mañana y llevarse precisamente la etapa que era más ambicionada de la Vuelta.

Doscientos kilómetros cubiertos bajo un intenso sol y por carreteras en muy buen estado, pero de gran abucimiento para los ciclistas, toda vez que han predominado las rectas interminables. Salimos de un pueblo y, enfrente, en el horizonte, ya vislumbrábamos el campanario de la localidad contigua.

Saso, propietario de los Catigene, nos decía antes de tomar la salida en Minaya: Hoy Colmenarejo y el gallego Rodríguez, tienen la misión, si les dejan, de marcharse en solitario a partir de la meta volante de Aranjuez.

La idea no rea mala, pero no ocurrió así, porque hoy belgas y franceses estuvieron siempre en cabeza del pelotón vigilando estrechamente todos los movimientos de los corredores españoles, estuvieran bien o mal clasificados en la general. Además, los Catigene bastante trabajo tuvieron en reponerse de dos caídas, cinco pinchazos y del abandono de José Luis Talamillo, el hombre que les obligó a retrasarse más de lo previsto a lo largo de veinticinco kilómetros.

Quizás lo más significativo de la etapa de hoy haya sido la formidable actuación del equipo belga y el empeño constante de Manzaneque en distanciarse del pelotón. Seynaeve, jersey amarillo, llevó el peso constante de «vigilancia» y junto con sus demás compañeros consiguieron sus objetivos, que no eran otros que llegar a Madrid con el liderato en sus filas. Mañana, con la etapa de los puertos, o sea, Madrid-Madrid, Frank De Mulder y De Cabooter, dos hombres fuertes, a cual más, e inéditos en la presente edición de la Vuelta, tienen imperiosamente que esforzarse en dar la campanada.

Durante toda la etapa los corredores tuvieron que vencer un viento bastante acusado, lo que perjudicó la marcha en solitario y las recuperaciones por parte de quienes quedaban rezagados por averías. Hubo mucha expectación en todas las localidades por las que la Vuelta pasó hoy y las frases de aliento y los aplausos más insistentes fueron para el de Campo de Criptána, que se esforzó en no defraudar a sus paisanos.

Martín Piñera, para no desmerecer con relación a dias anteriores, también estuvo en la escapada final, la positiva. Buena la actuación de este valioso muchacho de Kas. Gabriel Saura, seleccionador nacional, tendrá que tenerle en cuenta, de seguir así, para el «Tour».

El francés Rorhbach supo colocarse bien cuando faltaba poco para entrar en la provincia de Madrid y a rueda del belga Messelis y del portugués Barbosa, se mantuvo con soltura entre el quinteto de fugados. Andre Messelis y Barbosa, junto con Martín Piñera, fueron los hombres más enteros de esta batalla final a las puertas de Madrid.

Salvador Botella y el itáliano Sabbani, realizaron asimismo una carrea metódica y meritoria, siendo su clasificación de etapa alto exponente del buen momento de ambos. Mucha atención a Salvador Botella, que puede ser el «segundo hombre» de los Faemas en la general.

Una de las notas de color, blanco puro, nos la ofreció una novia de Aranjuez, que acompañada de su marido y vistiendo el traje nupcial, debió abandonar a los invitados para estar presente en la carretera y presenciar el paso de la «vuelta de la locura». No es ninguna frase hecha, sino una realidad: La novia estaba allí, junto al Palacio de Aranjuez. Y esta edición es de «locura», porque todos se esfuerzan en romper las aspiraciones de los «elegidos» y se ven con ánimos de llevarse la victoria final.

Poco puede decirse de la etapa de hoy, salvo que no se repita la actuación de Manzaneque, el intento de escapada de Galdeano y San Emeterio, la victoria de Iturat en la meta volante, el control de los belgas y franceses...

Si la etapa hubiese comenzado veinticinco kilómetros antes de llegar a Madrid, hubiera tenido, casi seguro, el mismo final: un final con escapada, signo de la presente edición.

Los minutos sacados por los cinco primeros al pelotón no pueden, en modo alguno, tener repercusiones serias en la clasificación general; los hombres que ahora están entre los diez primeros no tienen muchas probabilades de mantener sus puestos, a excepción de tres o cuatro. Los seis restantes empezarán a apretar de firme mañana o pasado.—Alfil.

BARBOSA
corredor completo

Lleva doce años de ciclista

Madrid, 4.—(Del enviado especial de «Alfil». A .Lladós Sort).

Alves Barbosa, es hoy por hoy el hombre más completo y rodador del equipo portugués. Puede y debe aspirar a un lugar destacado en la clasificación final y, además, en el Gran Premio de la Montaña. Tiene 29 años de edad, soltero, y lleva doce años de corredor ciclista:

—No sé si volveré a ganar alguna otra etapa, mas de momento, vencer en Madrid no es ninguna tontería. Hoy, los portugueses estamos, pues, de enhorabuena. Ya era hora... Llego sin excesivo cansancio, lo que se dice "entero".

—Antes que ciclista pretendí ser maestro de escuela, pero el ciclismo pudo más. No tengo intención de terminar la carrera de Magisterio. Lo único que pretendo es seguir ganando cuanto más dinero mejor para llevar una vida decorosa y asegurar, en parte, el porvenir.

—¿Cómo surgió la escapada?

—Cuando faltaban unos veinticinco kilómetros para llegar a Madrid, hemos demarrado cinco corredores y con relevos cortos y fuertes nos hemos despegado del grupo.

—¿Colaboraron los cinco?

—Sí, no puedo quejarme, todos se han portado bien.

Barbosa nació en Figueras da Foz, un pueblecito pequeño y pintoresco del vecino país. El es allí figura popular y su victoria de hoy habrá constituído la noticia del día, quizás de la semana

—¿Su opinión sincera de la actual Vuelta?

—Se lucha a diario y sin titubeos. Existen hombres que marchan muy bien y figuras en ciernes que pueden cubrir con decoro el hueco que están dejando los superclases de hace unos años .Entre los españoles admiro a Angelino Soler y Pérez Francés, los dos con grandes posibilidades en ciclismo.

—¿Es cierto que la próxima temporada figurará usted enrolado en un equipo español?

—Algo de ello he oido, mas por el momento no existe nada en concreto.

Cuando el río suena...—Alfil.

¡LAMBRETTISTAS!

El próximo domingo día 7 y sobre las once, llegará a Palencia la caravana publicitaria de la Vuelta Ciclista a España. Acuda a recibirla con su máquina para desfilar con los enlaces oficiales de la Vuelta. Su atención será correspondida con un engrase gratuito

CONCESIONARIO
FELIX del PASO

Los que quedan en carrera

GROENE LEEUW (BELGICA)

1.—De Mulder, Franz (vencedor 1960).
2.—Adrianssens, Jans.
3.—De Keyzer, Constant.
4.—Mathys, Lucien.
5.—Lahaye, Marcel.
6.—De Cabooter, Arthur.
7.—Sweece, Alphonk.
8.—Messelis, André.
9.—Seynaeve, Marcel.
10.—Van Meenen, Jan.
Director, Albert de Kimpe.

A. F. C. A. S. (FRANCIA)

11.—Mahe, Francois.
12.—Dottó, Jean.
13.—Rorhbach, Marcel.
14.—Le Dissez, André.
15.—Sauvage, M.
16.—Thielin, Gerard.
18.—Hoorelbecke, Raymond.
19.—Pipelín, F.
20.—Ignolin, Guy.
Director, André Leducq.

PORTUGAL

21.—Barbosa, Alves.
22.—Cardoso, José C.
23.—Carvalho, José C.
24.—Castro, Henrique.
29.—Pascosa, Sergio.
Director, Ivo Neves.

HOLANDA

37.—Snyders, Mik.
40.—Van den Ver, Leo.
Director, N. Buchly.

PHILCO-MAGNI-TORPADO (ITALIA)

42.—Sabbadin, Alfredo.
45.—Accordi, Antonio.
Director, Tomaso Petrelli.

LICOR 43 (ESPAÑA)

51.—Pacheco, Miguel.
52.—Manzaneque, Fernando.
53.—Morales, Carmelo.
54.—Otaño, Luis.
56.—Marigil, René.
57.—Guardiola, Angel.
59.—Hernán, Emilio.
60.—Martín, Esteban.
Director, Alfonso Guzmán.

KAS-ROYAL ASPORT (ESPAÑA)

61.—Karmany, Antonio.
63.—Aspuru, Benigno.
64.—Queheille, Marcel.
65.—Martín Piñera, Manuel.
66.—Gabica, Francisco.
67.—Campillo, Juan.
69.—Hernández, Rogelio.
70.—Jiménez Quílez, Antonio.
Director, Luis Goicoechea.

FERRYS (ESPAÑA)

71.—Pérez Francés, José.
72.—San Emeterio, Julio.
73.—Bertrán, Antonio.
74.—Escolá, Juan.
75.—Cruz, Emilio.
80.—Loroño, Jesús.
Director, Luis Blanquer.

FAEMA (ESPAÑA)

81.—Galdeano, Jesús.
82.—Gómez Moral, Antonio.
83.—Gómez Moral. José.
84.—Herrero Berrendero, José.
85.—Mas, Gabriel.
86.—Moreno, Francisco.
87.—Rosa, Salvador.
88.—Soler, Angelino.
89.—Suárez, Antonio.
90.—Botella, Salvador.
Director, Bernardo Ruiz.

CATIGENE (ESPAÑA)

91.—Iturat, Vicente.
92.—Company, Gabriel.
93.—Utset, Aniceto.
96.—Colmenarejo, Martín.
98.—Jiménez, Julio.
99.—Quesada, José.
100.—Rodríguez, Angel.
Director, Benito Cabestreros.—Alfil.

VUELTA CICLISTA A ESPAÑA
DOMINGO 7 DE MAYO DE 1961

VENTA DE LOCALIDADES EN EL KIOSKO DE LA BOCAPLAZA

DESDE EL VIERNES DIA 5 Y EL DOMINGO DESDE LAS NUEVE DE LA MAÑANA EN EL CAMPO DE LA JUVENTUD, DE LA AVDA. DEL CARDENAL CISNEROS

PRECIO DE LAS LOCALIDADES

Tribunas A). B). y C)., numeradas a . . . . . 25,00 Pesetas
Entrada General . . . . . 10,00 »
Socios de la Sociedad Deportiva del Movimiento, acompañando carnet a . . . . . 5,00 »

Se ruega al público acuda a ocupar su localidad antes de las DOCE de la mañana, para la llegada de la Vuelta Ciclista a España
Las competiciones locales comenzarán a las nueve de la mañana

CLASIFICACIONES
De la novena etapa

Madrid, 4.—(Servicio especial de «Alfil»).

Clasificación de la etapa de hoy, Albacete-Madrid. Promedio de hoy, 36,704 kilómetros por hora.

1 Barbosa, 5-22-40 (con bonificación).
2 Messellis, 5-23-10 (con bonificación).
3 Piñera, 5-23-40.
4 Rosbach, ídem.
5 Berrendero, 5-23-42.
6 Botella, 5-25-04.
7 Sabadini, ídem.
8 Company, 5-25-19.
9 De Keyoer, ídem.
10 Horelbecke, 5-25-20.
11 Accordi, 5-25-27.
12 J. Jiménez, 5-26-22.
13 De Mulder, ídem.
14 Iturat, ídem.
15 Decabooter, ídem.
16 Suárez, ídem.
17 Pérez Francés, ídem.
18 Otaño, ídem.
19 Snuders, ídem.
20 Manzaneque, ídem.
21 Van Berven, ídem.
22 A. G. Moral, ídem.
23 Cardoso, ídem.
24 Utset, ídem.
25 Seynaeve, ídem.
26 Van Maenen, ídem.
27 Carballo, ídem.
28 Morales, ídem.
29 Lahaye, ídem.
30 Le Dissez, ídem.
31 Mas, ídem.
32 Galdeano, ídem.
33 Hernán, ídem.
34 Hernández, ídem.
35 Cruz, ídem.
36 Gabica, ídem.
37 Martín, ídem.
38 Marigil, ídem.
39 Sauyage, ídem.
40 Mahe, ídem.
41 Paceco, 5-26-22.
42 Guardiola, ídem.
43 Quesada, ídem.
44 Karmany, ídem.
45 Mathys, ídem.
46 San Emeterio, ídem.
47 Queheylle, ídem.
48 Loroño, ídem.
49 Pipelin, ídem.
50 Escolá.
51 Thielin, ídem.
52 Rodríguez, ídem.
53 Bertrán, ídem.
54 Adriaensens, ídem.
55 Rosa, ídem.
56 Soler, ídem.
57 Dotto, ídem.
58 J. Quilez, ídem.
59 Swack, ídem.
60 Castro, 5-27-03.
61 Moreno, 5-28-24.
62 Colmenarejo, 5-31-33.
63 J. G. Moral, 5-31-34.
64 Ignolin, 5-31-54.
65 Campillo, 5-40-19.
66 Pescoa, ídem.
67 Aspuru, 5-50-24.

Retirados en la etapa de hoy: Demen (Holanda), Egmond (Holanda), Enthoven (Holanda), Zilberberg (Holanda), Sluis (Holanda), Veruchi (Italia), Tinarelli (Italia), Talamillo (Catagene), Barrutia (Catagene).—Alfil.

General después de la novena etapa

Clasificación general después de la etapa de hoy. (Promedio hasta hoy: 37.077 km. hora).

1 Seynaeve, 43-10-00.
2 Le Dissez, 43-16-02.
3 Soler, 43-17-06.
4 Mesellis, 43-17-07.
5 Van Meenen, 43-17-39.
6 Rohrbach, 43-19-00.
7 A. G. Moral, 43-19-22.
8 P. Francés, 43-19-24.
9 Mahe, 43-20-45.
10 Suárez, 43-22-29.
11 Pipelin, 43-22-33.
12 Manzaneque, 43-22-45.
13 Karmany, 43-22-48.
14 Morales, 43-22-57.
15-Iturat, 43-23-05.
16 Lahaye, 43-23-12.
17 De Keyzer, 43-23-21.
18 De Mulder, 43-23-45.
19 Adriaensens, 43-24-14.
20 Barbosa, 43-24-21.
21 Loroño, 43-25-07.
22 Quesada, 43-25-19.
23 Pacheco, 43-25-40.
24 Thielin, 43-26-22.
25 Sauvage, 43-27-20.
26 Gabica, 43-27-32.
27 De Cabooter, 43-28-17.
28 Botella, 43-29-20.
29 Cardoso, 43-29-32.
30 Mahys, 43-29-59.
31 Cruz, 43-31-18.
32 Dotto, 43-31-30.
33 Guardiola, 43-32-51.
34 Campillo, 43-37-36.
35 Sabadini, 43-37-51.
36 Jiménez Quílez, 43-38-34.
37 Marigil, 43-39-35.
38 Galdeano, 43-40-30.
39 Piñera, 43-41-20.
40 Company, 43-41-33.
41 Queheylle, 43-42-11.
42 Otaño, 43-42-32.
43 Ignolin, 43-42-52.
44 Hernández, 43-43-06.
45 Acordi, 43-45-09.
46 Horelbecke, 43-47-06.
47 J. G. Moral, 43-53-48.
48 Sweck, 43-58-06.
49 Rosa, 43-58-27.
50 Mas, 44-00-21.
51 Colmenarejo, 44-00-42.
52 Moreno, 44-01-48.
53 Rodríguez, 44-02-05.
54 Hernán, 44-02-37.
55 San Emeterio, 44-04-46.
56 Utset, 44-06-46.
57 Jiménez, 44-10-36.
58 Carballo, 44-11-08.
59 Snuuders, 44-11-50.
60 Bertrán, 44-14-14.
61 Escolá, 44-14-27.
62 Pascoa, 44-17-18.
63 Castro, 44-17-23.
64 Martín, 44-25-11.
65 Berrendero, 44-31-08.
66 Van Berven, 44-32-17.
67 Aspuru, 45-26-56.

Otras clasificaciones

CLASIFICACION POR EQUIPOS EN LA ETAPA DE HOY

1 Groene, 16-14-51.
2 Faema, 16-15-08.
3 Francia, 16-15-22.
4 Portugal, 16-15-24.
5 Kas, 16-16-24.
6 Catigene, 16-17-46.
7 Licor 43, 16-19-06.
8 Ferrys, 16-19-06.

CLASIFICACION GENERAL POR EQUIPOS

1 Groene, 129-30-19.
2 Faema, 129-31-36.
3 Francia, 129-41-40.
4 Kas, 129-45-41.
5 Licor 43, 129-58-37.
6 Catigene, 130-02-11.
7 Ferrys, 130-12-05.
8 Portugal, 130-37-12.

CLASIFICACION GENERAL INDIVIDUAL PARA CORREDORES ESPAÑOLES

1 Soler.
2 A. Gómez del Moral.
3 P. Francés.
4 A. Suárez.
5 Manzaneque.

CLASIFICACION GENERAL METAS VOLANTES

Iturat, 13 puntos.
Pacheco, 6.
Talamillo, 5.
Messelis, 4.
Utset, 3.
Pérez Francés, 3.

PREMIO A LA DESGRACIA

Antonio Barrutia, 2.000 pesetas.

PREMIO A LA COMBATIVIDAD

Piñera, 3 puntos.

CLASIFICACION GENERAL DEL PREMIO A LA COMBATIVIDAD

Piñera, 8 puntos.
Pacheco, 6.
Pérez Francés, 5.

CLASIFICACION POR PUNTOS

De Mulder, 104.
Messelis, 111.
Rohrbach, 117.
Suárez, 127.
Pérez Francés, 141.
Iturat, 142.
Seynaeve, 171.
Manzaneque, 173.
A. Gómez Moral, 183.
Mahe, 192.

M.C.D.2022

6 DE MAYO: DIA INTERNACIONAL SIN ACCIDENTES

Mapa Provincial de reparaciones y mejoras realizadas en las carreteras por la Jefatura de Obras Públicas

Algunas obras ya se han llevado a cabo y otras deberán estar finalizadas en el bienio 1961-62

Ya estamos ante la jornada de seguridad en el tráfico, celebrada por muchas naciones europeas bajo la denominación de "Día internacional sin accidentes en la carretera".

El día 6, constituye esta fecha significativa, en la que la preocupación de los Gobiernos, por una parte, y la responsabilidad de conductores y peatones, por otra, se patentiza, hermanándose en una mira común cual es la de la seguridad pública.

Dentro de la serie de orientaciones, normas, consejos y referencias de obras y mejoras llevadas a cabo en este orden del tráfico, que venimos señalando, cree conveniente la Jefatura Provincial de Obras Públicas ofrecer a la consideración del lector este Mapa de la provincia de Palencia, en el que se indican las obras que se están realizando y las que se realizarán (una vez aprobadas por la Dirección General de Carreteras y Caminos Vecinales) en la Red de Carreteras del Estado, durante el presente año de 1961.

Explicando el mismo, debemos indicar lo siguiente:

En las márgenes superior, inferior, derecha e izquierda del mapa, figuran las obras a realizar con sus correspondientes signos de clase de obra, que hacen un total de 36 reparaciones y que distinguimos de la forma que sigue:

1.° Las marcadas con una letra, corresponden a obras que actualmente se están ejecutando por el sistema de contrata. Alcanzan un volumen de obra total de 9.822.409'81 pesetas, y entre ellas destacan por su importancia las marcadas con las letras "L" y "P", ya que se trata de dos obras de ensanche y acondicionamiento del firme en la C. N-620 de Burgos a Portugal por Salamanca.

La señalada con la letra "H" consiste en la reparación de blandones en la C. N-610 de Palencia a León, cuyo firme está casi por completo destruído, debido a la falta total de sub-base y a que carecía del espesor suficiente de base para soportar las grandes cargas que han circulado por ella, pues es la principal vía de comunicación entre la zona de Galicia y León con Burgos, Aragón y Cataluña.

El resto de las obras de este grupo consisten en reparaciones precisas y urgentes para conservar la Red Secundaria de Carreteras de esta provincia.

2.° Las obras marcadas con un número, se refieren a las que no están todavía subastadas y, por lo tanto, no se trabaja actualmente en ellas. Alcanzan un volumen de obra de 15.510.637'39 pesetas.

Estas mejoras se habrán de realizar entre los años 1961 y 1962, ya que algunas tienen de plazo dos anualidades, dado el volumen de las mismas y lo adelantado de la fecha de comienzo dentro del año actual.

Entre las obras más importantes de este grupo, caben destacar por su importancia las que se citan a continuación y marcadas en el mapa con los números que también se expresan:

N.° "4".—Ensanche del firme a 7 metros y primer riego en ensanches en los kilómetros 43 al 47 de la C. N-611 de Palencia a Santander. Dos anualidades de 1.666.846'25 pesetas, para el año 1961 y 784.235 para el 1962. Este tramo está comprendido entre Frómista y Osorno.

N.° "8".—Mejoras locales en Dueñas, ensanche de obras de fábrica y modificación de curvas peligrosas (la del Monasterio de "La Trapa"), en la C. N-620, de Burgos a Portugal por Salamanca. Presupuesto 1.599.040'12 pesetas.

N.° "10".—Ensanche del firme a 7 metros y primer riego en ensanche, en los kilómetros 20 al 32 (Monzón a Amusco), de la C. N-611 de Palencia a Santander. Con un presupuesto de 1.916.446'25 pesetas.

N.° "11".—Reparación del firme con riego asfáltico en distintos tramos de la C. N-620 de Burgos a Portugal por Salamanca. Presupuesto 3.177.200 pesetas.

N.° "14".—Sellado del firme con riego superficial asfáltico en distintos tramos de la C. N-611 de Palencia a Santander. Presupuesto 1.631.712 pesetas.

Como resumen, podemos decir que se ha procurado atender preferentemente la Red principal de carreteras, sin abandonar la Red secundaria, y todo esto gracias a la constante preocupación del Ministerio de Obras Públicas, tendente a resolver los graves problemas planteados en las carreteras españolas, empresa ésta ardua que se va culminando paulatinamente con la ayuda y el esfuerzo tenaz de todos y cada uno de los componentes de dicho Ministerio.

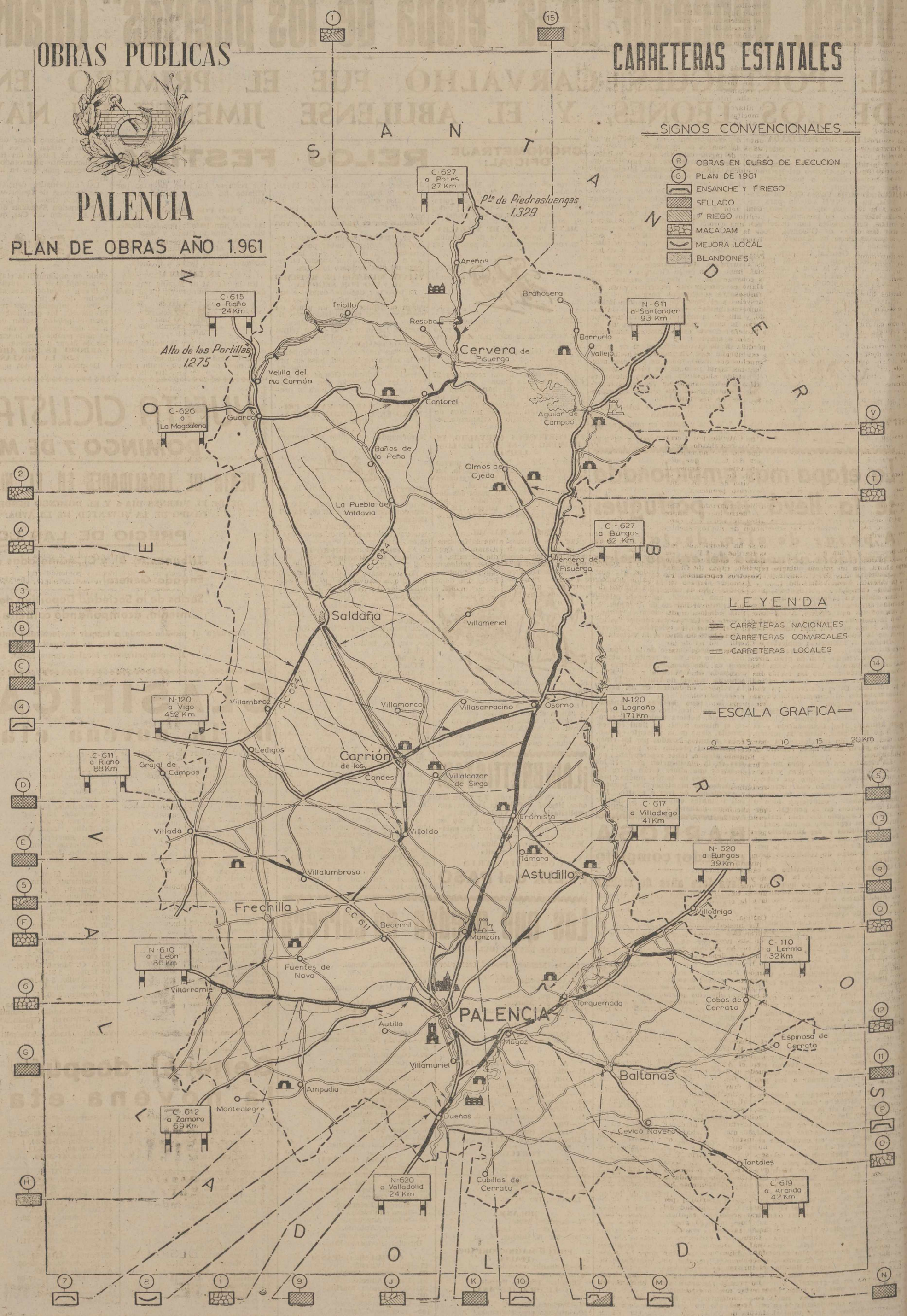

M.C.D.2022

Acotaciones a la vida provincial

Flores de Mayo

Por más que nuestras tierras planas de la meseta no se paguen mucho de requilorios ni adornos, y el género de belleza de su paisaje solemne no consista en florituras, Mayo es siempre Mayo, en todas partes, y viste a los campos con sus galas más rientes. Al igual que en la doncella, por más modesta y recatada que sea, lucen y brillan las glorias de sus, por ejemplo, 18 años floridos, Castilla y Palencia se engalanan también en Mayo como un pimpollo. También tenemos flores por acá, aunque no adquieran un esplendor lujuriante. Bien venido, pues, Mayo. Que tus aires perfumados enciendan alegría en nuestros corazones. No tenemos fiesta de la Cruz sevillana, ni guirnaldas en las cancelas. Pero «por la Cruz la viña reluz», y, en efecto, ya sus brotes esmaltan la desnudez de la cepa. Y en las plazas de algunos pueblos, los mozos habrán «plantado el Mayo», enhiesto triunfo de gallarda afirmación varonil.

Y en todos los pueblos, sin excepción, en las más humildes iglesiucas, los niños acudirán «con flores a María». Nuestras flores no llevan mensajes carnales, sinó que se postran a los pies de la Inmaculada, con ofrenda de versitos ingénuos. Es la estampa entrañable de este mes, con caracteres de universalidad y de alta intención.

Ramos, no para rejas floridas, sinó para altares desnudos. Y el «echar flores», no es madrigal de mocitos a mocitas, sinó piropos de niños a la Virgen. He aquí cómo mayo cobra así una significación de tierna ingenuidad y de fervor el más sentido.

Llevad vosotros, capullos infantiles, a punto de vestiros también galas de Primera Comunión, nuestras súplicas a la Señora, expresadas con flores de nuestros campos y con romances de ingenua puerilidad. Que la costumbre de este rito no palidezca, y que sea cada día más y más brillante. Que nos están haciendo mucha falta esas perfectas, inmejorables, oraciones de los niños.

Familias numerosas

San José Artesano hizo destacar, en oficial acto de entrega de premios provinciales, unos nombres oscuros, inéditos, de la capital, como de los pueblos. Unos nombres aureolados con una corona de merecimientos verdaderamente impresionantes, que la fría estadística seleccionó, pero que adquieren, al conocerse y hacerse públicos, una categoría fenomenal.

Así ese matrimonio de Arenillas de San Pelayo que, como ese otro de Guardo, cuentan con una docena de hijos a su cargo, todos los que les nacieron. En igualdad de circunstancias, hubo de discernir el primer premio, la menor edad de los primeros cónyuges, 38 y 37 años. En plena juventud, el huerto familiar se engalana con una docena de rosas y claveles bien cuidados, lozanos y hermosos. Ya es una bella corona. ¡Cuántas preocupaciones, agobios y desvelos para lograr este milagro de sostener y conservar lucida a la numerosa prole! Sin embargo, el buen ánimo esforzado triunfó de todo, y ahí está la cosecha.

En el otro capítulo de mayor número de hijos habidos, ese matrimonio de Palencia, esa viuda de Valbuena de Pisuerga, igualados también con dieciséis. Y la esposa del primero... ¡con 48 años! Pero en estos casos el «record» se ve nublado por la pérdida de los que se fueron. Y aquí es donde cobra importancia esa estimación suprema que se concede al hijo, que, desde que nace, y por muchos que sean, es «él», único y sólo, diferenciado para el cariño. ¡Cuántas lágrimas habrán costado esas pérdidas, esos huecos, aun en el nutrido plantel!

Tributemos el merecido homenaje admirativo a estos campeones en el cumplimiento del bíblico mandato: «Creced y multiplicaos». Merecen bien de la patria, que no le regatea. Que no les falte el parabién de sus paisanos.

Nuestro plan

Con ocasión del triunfal viaje de nuestro Caudillo por tierras andaluzas, colmado de redentoras realizaciones, y respaldado por la férvida gratitud popular, se nos ofrece, a los que no la conocemos, el reverso de Andalucía, esa «otra Andalucía» fuera del tópico, que identifica a la «tierra de María Santísima» como un auténtico paraíso terrenal. Ahora hemos visto a la Andalucía irredenta de las familias sin tierra y la tierra sin agua: no de los vergeles, sinó de las marismas y los eriales. La Andalucía del terrible y pavoroso problema social hace tanto tiempo planteado y sin resolver.

Los dones de la naturaleza no estaban allí bien repartidos, ni tampoco la riqueza por igual. Ha sido preciso un esfuerzo ingente, impresionante, para potenciar esta riqueza, con saltos de agua, con canales, con asentamiento de familias, con fundación de nuevos pueblos, para poner en orden las cosas.

Pero el milagro se ha hecho. Y, donde no se ha completado, está en marcha. Después del Plan Badajoz, y de las Bardenas, el Plan Jaén y tantos otros planes totales como por allá abajo se configuran y toman cuerpo ahora, son un mismo milagro repetido, capaz de fundar en los que esperan la más firme confianza. Nosotros esperamos. Palencia está ya inscrita, —con Valladolid, León y Zamora—, en ese otro Plan de Tierra de Campos, que ya no es una esperanza ilusoria, sino algo perfectamente estudiado y ponderado.

El plan hidráulico se halla ya a punto. Supone la conversión en regadío de más de 130.000 hectáreas de secano. Una fabulosa multiplicación de la riqueza. En realización el canal del Norte de La Nava: con anteproyecto ultimado el Pantano de la Cueza y el canal del alto Carrión que ha de regularle: en estudio el pantano Grande-Besandino; y a punto los dos nuevos tramos del Canal de Castilla, no ha de tardar en ponerse en marcha todo este formidable dispositivo, que dará como resultado la resurrección de esta comarca.

Creamos en el milagro. El milagro se ha hecho y ha sido posible ya en muchas provincias que estaban atrasadas y abandonadas. A la nuestra va a llegarle el turno en la rotación indispensable. Así se desprende de las declaraciones del Jefe del Estado, que por Andalucía se halla ahora presente en la hora de «ver para creer». También hemos de verlo nosotros. Y no hemos de vivir demasiado para contemplarlo.

Campeones

El Coro de Sección Femenina se trajo para casa el honrosísimo campeonato nacional, destronando con todo merecimiento al invencible Pamplona. El equipo de balonmano de Educación y Descanso echa abajo otro reinado y se le adjudica en brava competición. ¡Palencia, campeón nacional! Va sonando varias veces en el ámbito de España esta proclamación.

Debemos gratitud a los vencedores. No precisamente una «Marcha triunfal» a lo Rubén. Pero tampoco el regreso en silencio y la acogida como si nada hubieran hecho.

El que Palencia suene fuerte en el palenque nacional, es un honor y una gloria. ¿Será que nos vamos acostumbrando ya hasta tal punto que no nos hace impresión?

Porque, en efecto. Hemos conquistado más Campeonatos nacionales. El de Tractoristas del año pasado. El de campo a través, de este año.

Y, sin refrendo oficial, pero a caballo de la actualidad, revuelan la banderola de Palencia un Isacio Calleja, juvenil internacional de fútbol. Y «El Millonario», que rubrica con su sangre la hombrada para demostrar que no es un producto de «pega» y propaganda. Su última actuación era comprometida, porque había que sostener un pabellón puesto ya muy alto: y al tirarse a matar, lo hizo sin trampa ni cartón. Y salió prendido. Le llevaron la oreja a la enfermería. Como a los más valientes.

En la entrevista publicada con Isacio Calleja, queremos ver el exponente de una constante muy palentina. La modestia, acaso excesiva. En el mundillo del fútbol, llegar a «figura» casi endiosa y diviniza. Calleja lo es, pero, en sus actividades, en sus proyectos, en sus planes familiares demuestra, no solamente que no ha perdido la cabeza, sinó que no fía nada sustancial a este aspecto deportivo de su vida. En estos tiempos, una actitud así es algo heróico.

Pero cuidado. No confundamos. No caigamos. Palencia y los palentinos, como público, en la grave omisión de tantas veces. De aplausos, de plácemes, de felicitaciones. Sería indigno destacar nombres palentinos gracias a la propaganda. Pero no es correcto silenciar actuaciones meritorias. El que triunfó con el nombre de Palencia, tiene derecho a reconocimiento público.

¿Sin accidentes?

En este fin de semana, concretamente el sábado, se quiere conmemorar el «Día sin Accidentes» en la carretera. Es laudable y meritorio el esfuerzo de la Dirección de Tráfico, prodigando consejos y recomendaciones, siempre útiles y prácticas, en el doble aspecto de «lo que puede y debe hacerse» y «lo que no puede ni debe hacerse» al circular. Como también en las razones morales fundamentales de respeto a la vida propia y ajena. Todo ello está muy bien y nunca será bastante repetido. Con vistas a este día y a todos los días.

Deseamos de todo corazón que, en efecto, y al menos por lo que a nuestra provincia afecta, la página de sucesos por accidente quede ese día en blanco. Que haya cabeza y precaución extremada. Y que haya, además, suerte. Porque nunca podrá descartarse el percance fortuito. Que también es mala suerte, por ejemplo, que una chapa de okumen se desprenda de un cargamento en el instante preciso y con la dirección exacta para herir a una pobre mujer que pasa.

Un aspecto hemos de comentar, que no se refiere al usuario. Y es el del mejoramiento de nuestras carreteras. En tal sentido, no sería justo, —puesto que en algunas ocasiones hemos avisado de peligros y deficiencias—, dejar de resaltar la extraordinaria labor llevada a cabo por nuestra Jefatura de Obras Públicas, y que recientemente hacíamos pública.

En la carretera de rango internacional, Burgos a Portugal por Salamanca, existían puntos que eran un desafío a la seguridad del tráfico. ¡Tantas veces hemos tenido que registrar accidentes repitiendo los nombres de Torquemada y de Dueñas! Pues bien. El puente y nuevos accesos de Torquemada, evitando aquél fatídico estrangulamiento, son ya una garantía para el futuro. Como esas variantes en rasantes y curvas de los puentes sobre el Canal en Dueñas. Y como la travesía y puente que da nombre a Quintana. Eliminada ya hace tiempo la también fatal travesía de Magaz, —como se eliminaron la de Cabezón, la de Monzón, y tantas otras—, el turismo extranjero podrá ya confiar en esta carretera sin tener que lamentar su paso por la provincia de Palencia. Y no es que no resulte igualmente beneficiado el servicio nacional: pero que, por estar más acostumbrado, y conocer el peligro, solía ser más cauto. Todo contribuirá a restar bazas al accidente. Educación, en el público. Acondicionamiento de la red viaria. Apuntamos este triunfo a la Jefatura de Obras Públicas de Palencia.

Con la primera Bandera de Palencia

Aquella romería de Monasterio...

Las suaves laderas del monte lleno de jaras que rodeaban el pueblucо alcarreño huérfano de carreteras, entre Veguillas y Cogolludo, se poblaron aquella tarde de unos ecos extraños en el paraje. Las heladas aguas del regatuco retrataban la bruma falsa pero olorosa de los jaramagos que calentaban el rancho. El Peque, caballero a la jineta en «La Pasionaria» hacía la aguada; el alcalde del pueblo... ¿no os acordáis?... Sí; recordaréis que, por las mañanas, después del reparto del café con leche, los vecinos formaban una cola provistos cada uno de un bote y tomaban su ración. El último que llegaba: albarcas de goma, resto de una cubierta; blusilla corta anudada, de un dulce color azulina; sombrero desteñido, era el alcalde y, por derecho propio, recogía el primero su desayuno.

Aquella tarde el alcalde seguía con las mismas albarcas y la misma blusilla, y el mismo sombrero, pero se había peinado. ¡Había fiesta en el pueblo! «¡Estos «melitares» son el mismo demonio...!».

La ruda y silenciosa vida del villorrio se había trastornado. En la inútil era invernal se iba a celebrar la trilla de canciones. Tenía lugar un concurso de canto. Todo el personal disponible fué ocupando posiciones tal que si estuvieran en la plaza Mayor de los lejanos pueblos de la llanada palentina o de de los valles cántabros; de las aldeas bables y de las villas eúskaras.

Cada Centuria llevaba su propia cosecha de canciones. La Primera, me parece recordar que fué un coro de una zarzuela; la Segunda, alguna canción de romería; la Tercera... la Tercera, fué punto y aparte.

Un tambor empezó a repicar el periquín montañés; los hermanos Callejo inician el baile y, suavemente, como un arrullo, se elevaba de la era el dulce canto de la nostalgia: «Siempre vivo en la Montaña...» para enlazarse en la brisa, formando volutas añorantes, con el canto de la rosa de Lanestosa, con la molinera que bebe el aguardiente... Ya no recuerdo bien pero tengo en el alma aún la visión de aquella romería montañesa celebrada en tierras alcarreñas. Si acaso, faltaba en el aire la estridencia de los pitos que inflaban un globo colorado y, al deshincharse, daban alaridos. Sí, también faltaban las flautas de monótonos acordes... Pero había puestos de «perdones»; allí estaban los «paisas» con sus tinglados y en la tarde dejaban de ser «zoco» para trocarse en puesto de avellaneras y de bolinches, y los gritos de ánimo y de triunfo eran molinillos que la brisa hacía girar en locas volteretas... En el monte bajo que circundaba el pueblo, las jaras y carrascos bailaban al compás del tambor, y los hermanos Callejo seguían «a lo alto y a lo bajo», triscando sus dedos, y para que la sensación romera fuese más cierta, Zenón, el «hueso» furriel de la Tercera, ponía la cocina a disposición de los cantores que conquistaban el primer premio, y el capitán Martínez de la Huerga, que ganaba veinte duros de apuesta a Zurita de la Cuarta, se convertía en el indiano rumboso que convidaba a los improvisados marzantes.

Aquella noche hubo «ronda» en las callejas de Monasterio. «Somos los mozos del pueblo...» fué dedicada la primera, al comandante Pombo. La ventana de su casa se abrió silenciosa y cuando terminó la canción, la orden: ¡«Herrero: el aguinaldo para los marzantes, vino!». Pero el mejor aguinaldo fueron las lágrimas de Pombo; un montañés había llorado de nostalgia. El recuerdo fué señor de la noche, y una tras otra, se visitaron las casas; la última fué la del paterín, aquel pequeñín de Aguilar... Pequeño de cuerpo, gigante de espíritu... Nos perdonó con una sonrisa.

Algunos meses después, y charlando con Pipi Pombo, me enteré que, en nuestra ronda al botiquín —¡Que viene Atila! dijeron—, tuvieron que salir reclamando una botella de agua oxigenada que, como forzado aguinaldo, alguien había «recolectado» y ¡catado! pues un cerco de espuma era la prueba acusatoria y fehaciente de ello.

Os lo he contado como si fuese un recuerdo que se desgrana en una tarde dominical apacible. Hace 23 años y, de todo ello, nace un refugio agradable para el vivir de ahora. Más viejos, más curtidos por la vida, volvemos a enfrentarnos con el pasado, y el próximo domingo, día 7, otra vez las caras jóvenes en las que, por presumir de barba, cuidábamos un solitario pelo largo y renegrido muestra de envidia y arrogante destello de hombres incipientes a los que ya no asustaba la frase contundente que se hizo popular en la Bandera, en la Primera Bandera de Palencia y que hoy no se puede repetir en letras impresas, pero que en la mente de todos, está grabada junto con el recuerdo de los que, al caer, la hicieron posible.

Dios quiera que en Campino de Bricia, el domingo, volvamos a escucharla. Y que algún día vayan nuestros hijos, y los hijos de ellos, para que sepan y no olviden, en qué fuentes manó el espíritu de la Primera Bandera de Falange de Palencia Medalla Militar Colectiva, de la Quinta División de Navarra.

AGAPITO DEPAS

DESDE ASTUDILLO

Despedida al Juez de Instrucción

Asamblea Comarcal Sindical

DESPEDIDA. — Hace pocos días comentábamos con un vecino de Baltanás, la buena costumbre que teníamos los astudillanos de despedir a los funcionarios. En esta ocasión ha recibido los parabienes de la villa don José Ramón Alonso, que por ascenso ha sido destinado a Pola de Lena.

En una comida fraternal se reunieron con el agasajado las autoridades, funcionarios y jefes de los Juzgados, compañeros que han compartido los deberes judiciales, y algunos amigos de los pueblos comarcanos.

Ofreció el ágape, en nombre de Astudillo, don Rodrigo Nebreda, que trazó la silueta del Juez de Instrucción que nos dejaba, en sus aspectos de funcionario y persona dignísima. Hizo justicia a estas dos facetas, que han dejado huella estimable en los años que ejerció su ministerio.

En nombre de los funcionarios que trabajaron con su actuación, hablaron los abogados don Mariano Díez y don Jesús Ercilla, tras breves palabras de don Jesús Zurita y don Alejandro Dupont. El señor Alonso dió las gracias recordando las atenciones tenidas con él por Astudillo y manifestando, que no solamente en Pola, sino donde quiera que estuviese, sus manos estarían abiertas para saludar a los astudillanos.

Deseámos al nuevo Juez de Pola de Lena muchos éxitos en sus funciones, seguros de que en la villa asturiana encontrará comprensión, conocidas sus dotes de laboriosidad, competencia y espíritu de justicia.

ASAMBLEA COMARCAL SINDICAL. — Con apremios de tiempo el delegado sindical local, señor Sendino, avisó personalmente a los veintitantos pueblos que forman esta comarcal sindical, al objeto de celebrar asamblea general. Presidida por el Delegado Sindical Provincial, señor Escobedo, acompañado por los secretarios de la Sindical Provincial de la COSA, señores Retuerto y Morrondo, con asistencia de todas las autoridades locales y alcaldes, jefes de Hermandades, capellanes y muchos afiliados de los distintos pueblos se celebró la sesión, que ocupó la mañana, para tratar de los problemas agrícolas y ganaderos y por la tarde lo que afectaba a los industriales.

Las necesidades de cada pueblo fueron expuestas en un plan de competencia y preocupación de los problemas locales que las distintas autoridades tenían planteadas. Fueron muy afortunadas las intervenciones de Piña de Campos, Villamediana, Astudillo, Itero de la Vega, Villalaco, Valbuena de Pisuerga, Frómista, etc. A todos contestó la presidencia, que con las jerarquías que le acompañaron, se identificaron con las exposiciones planteadas prometiendo el apoyo oficial para alcanzar todo lo justo que se pretendía.

Lo mismo el Delegado Sindical Provincial que sus acompañantes marcharon satisfechísimos del tono que había reinado en la asamblea, así como de la preocupación de las distintas autoridades para solucionar los problemas que cada uno en sus respectivas localidades tenía planteados.

Que así suceda y que se cumplan los propósitos de menudear estos contactos que sobre conocerse entre sí, ayudan al hacer los balances, a estimular la preocupación por el progreso de los pueblos, que buena falta les hace.—El Corresponsal.

CASA MARTIN, es sello de distinción. Canadienses dóngola, abrigos y confecciones selectas
Mayor, 86. — Teléfono 3296
PALENCIA

Velilla del Duque

Velada teatral

Los pasados días 30 de abril y 1 de mayo, con ocasión de la festividad de San José Obrero, y con un tiempo espléndido se celebró con el mayor entusiasmo una velada teatral por la juventud de esta localidad, representando la bonita comedia en tres actos y en prosa, original de Luis F. Sevilla y Rafael Sepúlveda, titulada «Madre Alegría». A continuación y ataviadas con los típicos trajes regionales, cuatro señoritas interpretaron con el mayor acierto, ritmo y colorido el baile titulado «La jota de Talavera». Como final, representaron el divertido juguete cómico original de Muñoz Seca, en un acto «Las cosas de Gómez».

Los actores fueron dirigidos por la culta y activa maestra nacional del pueblo, señorita Carmen Benito Mayorga.

El público quedó sumamente complacido por el acierto y éxito demostrado por los actores, que a pesar de tratarse de un grupo de aficionados y en este caso noveles y anónimos en el arte de Talía, demostraron aptitud y valía suficiente para arrancar cálidos y nutridos aplausos al final de los actos.

Entre los que se distinguieron en la comedia figuran la señorita Carmina Benito, en el papel principal de «Madre Alegría»; Angelines Calleja, Milagros Viegas, Adela Merino, Begoña Calleja, Guadalupe Pérez y Araceli Díaz, Enrique Calleja, en «Curro», Abdón Gutiérrez, Jesús Sastre y Gregorio Pérez. En el sainete el joven José Luis Calleja, que interpretó magistralmente el papel de don Juan, causando una continua hilaridad entre el público espectador, cosechando muchos aplausos.

A todos y por mediación de estas líneas les transmitimos la más efusiva enhorabuena. Igualmente un voto de gracias al dueño del salón que ofreció desinteresadamente el local para poder llevar a cabo la representación.

Deseamos que este éxito obtenido sirva de estímulo para años venideros; y en años posteriores, todos y cada uno de los jóvenes estén dispuestos a colaborar para que arraigue profunda la afición a estas representaciones en los pueblos, que tanto hablan en pro de su cultura a fuer que despiertan la inteligencia y brota esa alegría franca que da siempre el aforismo antiquísimo de la vetusta lengua del Lacio «Mens sana, in corpore sano». Un alma sana— un entendimiento claro— en un cuerpo sano.—Un velillés.

CRONICA DE BARRUELO

Las últimas lluvias han causado un respiro a los agricultores y ganaderos

La semana pasada han tenido lugar en Barruelo los ejercicios espirituales para hombres organizados por la parroquia de Santo Tomás Apóstol.

Dieron comienzo el lunes día 24 terminando el domingo día 30, con una Comunión general.

Todos los días había dos ejercicios, uno a las doce de la mañana para los obreros que trabajaban por la tarde y otro a las nueve de la noche para el resto. El ejercicio de las nueve constaba de dos partes: plática y meditación.

El director de estos ejercicios fué el Rvdo. P. Fr. Pedro González, dominico del convento de San Pablo, Palencia, quien con gran amenidad y mucho celo apostólico fué presentando a los hombres de Barruelo, las verdades de nuestra fe, en relación con los problemas que hoy rodean al hombre en la sociedad actual. Aunque todavía han quedado bastantes sin asistir a estos actos, fueron muchos los que acudieron, sobre todo el domingo a la Comunión general, que fué destribuída por el Párroco y Coadjutores previas unas palabras de preparación del primero.

BENDICION DE UNA BANDERA DE LOS CRUZADOS DE LA EUCARISTIA.—El día 1.º de mayo, festividad de San José Artesano, a pesar de no ser día de precepto, se celebran las misas con el mismo horario que los domingos y todas ellas estuvieron muy concurridas de fieles.

En la misa de diez de la mañana, se procedió a la bendición de una bandera y a la imposición de insignias a un grupo de niños del Colegio Santa Bárbara, de HH. Maristas, que han constituído el primer grupo de Cruzados de la Eucaristía en nuestro pueblo.

El señor Párroco bendijo la bandera impuso la insignia y dirigió la palabra a los nuevos cruzados.

En honor de esto, hubo después varios actos deportivos en el Colegio, todo ello dirigido sabiamente por el activo Rvdo. H. Santiago, director del mismo.

EL CAMPO.—Las últimas lluvias han causado gran regocijo entre los labradores y ganaderos de esta zona. Ellas han remojado las tierras de labor para poder terminar la preparación de las mismas para la siembra de leguminosas y patata, que ya se ha empezado a sembrar en algunos pueblos.

Por otra parte ha contribuído también a la mejora de los pastos con lo que el ganado vacuno llamado de «cabaña» así como el lanar, pueden ya casi autoabastecerse con las hierbas del campo, pues los pajares y paneras, debido a la mala cosecha pasada se encuentra ya casi exhaustos. —El Corresponsal.

Saldaña y el maestro Moro

Que el maestro Moro quiere a Saldaña como el más amante de sus hijos y la admira como los que de verdad la conocen y han llegado a descubrir el "hechizo" que posee, —de valor incalculable, que no todos saben apreciar—, está fuera de dudas. Que Saldaña le reconoce cuantos méritos adornan su relevante personalidad artística y corresponde a su cariño, no se puede negar. Sin embargo, el reconocimiento público de esos grandes amores, hace ya tiempo que no se produce.

Cuando el maestro Moro era sólo un niño, a pesar de su temperamento inquieto y predispuesto a las travesuras, sabía sobreponerse, en la mayoría de las ocasiones, a las tentaciones que el llamador de don Fulano, la fruta de la huerta de don Zutano y a las mil y mil que a diario se presentaban. Se comportó como los buenos. Poco después, se le despertó la afición a la música —hay quien dijo, quizá con razón, que esa afición era de origen hereditario— y, primero con el director de la Banda Municipal de este pueblo, y después en el Conservatorio de Madrid, hizo notables progresos que nosotros comprobábamos en el "Casino Saldañés", donde, con machacona insistencia le pedíamos que ejecutase al piano las composiciones de mayor agrado nuestro. Mas después, en colaboración con otro amigo en la parte literaria, compuso el pasodoble "Los doce solterones", dedicado a los que con ellos, constituían aquel grupo de empedernidos celibatones —de mentirijillas— que con sus "A dónde vás" y "De dónde vienes", sacaban a la luz, en coplas, los trapillos de cada cual, así como también contaban y cantaban, con poca discreción, las veces que las jóvenes iban a visitar a San Antonio, a quien ellos suponían cansado de tantos "tabarrones" y en trance de dimitir su difícil cargo. ¡Qué buen humor entonces! Finalmente, estrenaron una zarzuelita de ambiente saldañés, cómo no, titulada "La romería del Valle", en la que ya empezó a remozar la canción "Al entrar en Saldaña", popularizándola de nuevo, y logró la mejor acogida para toda la partitura, consiguiendo el primer éxito serio en su triunfal carrera, a juicio nuestro.

Animado por tan buen resultado, comenzó para él la verdadera batalla para la conquista de la categoría profesional que con toda justicia y dignidad ostenta. Para ello, fué necesaria la entrega total a la causa de cuanto consideró conveniente sin reparar en sacrificios y poniendo en juego hasta lo más valioso, pero, gracias a Dios, con el triunfo de su temperamento artístico, consiguió también el de su recuperación física.

Todo esto, tan fácil de decir, supuso entre otras cosas el alejamiento de su querido pueblo, pero no por eso se olvidó de él, sino que, por el contrario, la distancia y la imposibilidad de visitar a los suyos con la periodicidad acostumbrada, fueron motivos para que los recuerdos hiciesen aumentar más los deseos de hacerlo y, por lo tanto, sentir como nunca la nostalgia de la patria chica.

Hoy, aunque sus ocupaciones no le dejan mucho tiempo libre, no le falta un rato para saludar a sus familiares y amigos, pero le falta el "detalle", como diría otro saldañés, consecuente trasnochador muy popular en la villa, quien presenciando el paso de una procesión muy numerosa que se dirigía al santuario de la Santísima Virgen del Valle para implorar el agua que sus campos necesitaban, les increpaba diciéndoles: "Hombres de poca fe, que hacéis una rogativa para pedir con urgencia el agua que os ha de salvar, y... ninguno traeis paraguas". No fué fácil hacerle cambiar de opinión, pero al fin, más complaciente que convencido, admitió que fe no faltaba del todo, pero el "detalle" sí, y esto era mucho faltar.

Querido Andrés —maestro Moro parece que resta confianza para pedir— que se vea el detalle, o sea eso que no puedes traer en la maleta para que veamos y escuchemos lo que otros que lo conocen, alaban.

Darío QUINTANA MACHARGO

REPRESENTACION
para esta capital, a comisión, ofrece Laboratorio de Madrid, con 40 preparados en el S. O. E. Pueden obtenerse ingresos elevados. Indispensable poder realizar visita médica frecuente. Indicar representaciones similares, con amplios detalles al núm. 13. Apartado 6.100. Madrid. Reserva absoluta

FUNERARIA
Nuestra Sra. de la Calle
Traslados y servicios de entierro
Carrozas fúnebres
Avisos al Teléfono, 25-27
Servicio permanente.—Plaza Mayor, 11

CEMENTO ALFA
M. Lafuente, 16 - PASTOR - Teléfono 2229

Desde Villalba de Guardo

La Cátedra de la Sección Femenina de Palencia dirige un curso de Industrias Rurales

Desde hace varios días, cinco jóvenes de la Sección Femenina de nuestra capital, vienen realizando incansablemente sus trabajos de enseñanza, que abarcan gran variedad, teniendo un elevado número de chicas jóvenes y señoras que con todo celo e interés siguen al pie de la letra, sus explicaciones y tareas de formación.

No hemos de olvidarnos en agradecer también en gran escala la colaboración que nos vienen prestando el inspector de esta zona del Frente de Juventudes de Guardo, don Angel Laguna; el señor maestro de Guardo, don Fidel Maeso, quienes han dado ya sus charlas amenas, llenas de importancia y provecho para cuantos les oyen.

SUPER-MAQUINA de lavar BRU
Se venta en: PASTOR MAYOR 150

El pasado viernes, disertó el señor médico de la localidad, don José Luis Asensio Molpeceres sobre "Alcoholismo como base sobre el punto de vista médico", poniendo de relieve, las consecuencias de intoxicación.

Agradecemos también su colaboración a los jóvenes de la Organización Juvenil de Guardo, que tanto éxito obtuvieron el pasado sábado, con su Teatro Guiñol, ponendo en escena la cómica obra "Taponín contra los fantasmas", en tres actos, donde todos los niños del pueblo se pasaron su rato agradable, actuando en los descansos, los magos de la armónica, Luis A. Fernández Monge y Matías Morante, que interpretaron "El barril de cerveza" y "Los puentes de París". A la terminación y bajo la dirección del joven Matías Morante, un grupo de veinte niños interpretaron magistralmente un "Pupurrí de canciones regionales", "Pasa la tuna" y finalmente una marcha juvenil; estos actos fueron abiertos con unas palabras del joven Carlos del Elanco, quien detalló y expuso el significado de la Organización Juvenil Española.

Lucio BELTRAN SEVILLA

MICHAISA
Próxima apertura de su sucursal en PALENCIA
TRACTORES
STEYR Y ZETOR
Distintas Potencias
Entrega inmediata
Grandes facilidades de pago
DESPACHO PROVISIONAL
EN EL TALLER DE SERVICIO
GARAJE VILLAMAYOR

M.C.D.2022

GUIA MEDICA

A. SECO CARRANCIO
OCULISTA
Consulta y operaciones:
R. Argentina, 4. Telf., 1565

Dr. J. Mateo Romero
Especialista de pulmón y corazón. Profesor A. de la Facultad de Medicina de Valladolid. Exploraciones radiológicas y electrocardiográficas a domicilio.
Consulta en Martínez de Azcoitia, 3

SANTIAGO MORO
MEDICO - PUERICULTOR
Médico ex interno de la Casa Salud Valdecilla
ESPECIALISTA EN NIÑOS
RAYOS X
Consulta de 11 a 2 y de 4 a 6
Mayor Pral., 116. 2.º. Telf., 1451

Manuel Junco Calderón
Garganta, nariz y oídos
Consulta y operaciones, de 11-1 y 4-6
Marqués de Albaida, 1. — Telf., 2094
Los jueves en Alar del Rey, de 10 a 12 y Cervera de Pisuerga, de 1 a 3

CESAR ROJO NOZAL
MEDICO - PUERICULTOR
ENFERMEDADES DE LOS NIÑOS
RAYOS X
Consulta: De 10,30 a 12. Mayor, 76
Domicilio: José Antonio, 47, 3.º, dcha.
Teléfono, 3288

José M.ª Martín Barbán
Medicina y Cirugía del aparato digestivo
Consulta, de diez a una
Becerro de Bengoa, 24. — Telf., 3041

AGUSTIN P. HIGELMO
CIRUJANO
Sanatorio "Jesús Nazareno"
(Jardinillos), de 12 a 2. Telf., 1802

RAFAEL M. ALMEIDA
Médico-Jefe del Hospital Provincial por oposición
RAYOS X
Horas de consulta: de 11 a 2
Mayor Pral., 254, 1.º, Izda Telf., 1563

V. ALONSO ROJO
Plaza Abilio Calderón, 1, segundo
CIRUGIA - PARTOS - MATRIZ

DR. BOZAL URZAY
HA TRASLADADO SU CONSULTA A LA CALLE MAYOR, 91-1.º.
TELEFONO, 1642.

ELADIO PEÑALBA DIEZ-QUIJADA
MEDICO BACTERIOLOGO MUNICIPAL
Análisis clínicos — V. Calderón, 12

Dr. Joaquín D. Cascón
Ex profesor A. de la Especialidad de la Facultad de Medicina de Madrid
RIÑON Y VIAS URINARIAS
República Argentina, 4. Telf., 2505
Consulta de 11 a 1

P. ANDRES G. CUENA
Jefe del Servicio de Medicina Interna de los Establecimientos Provinciales de Beneficencia, por oposición
RAYOS X
Mayor, 10 y 12. De 11 a 2. Telf., 2480

JOSE L. DE GUZMAN
Consulta de 12'30 a 2
PARTOS Y CIRUGIA DE LA MUJER
R. Argentina, 4. Teléfono, 2065

JULIO PASTOR
Medicina Interna - Rayos X - Corrientes Eléctricas - Rayos Ultravioleta
Onda corta
Felipe Prieto, 1 Teléfono, 1516
Consulta de 1 a 3
PALENCIA

JOSE HERRANZ
MEDICO DENTISTA
De la Beneficencia Municipal, por oposición
Burgos, 23

S. PAJARES GARCIA
Médico Jefe de los Servicios Provinciales de Puericultura, por oposición
Consulta de Puericultura y Enfermedades de los niños
RAYOS X
Calvo Sotelo, (Jardinillos), 3. 1.º dcha.
Horas: de 12 a 2 Teléfono, 1656

J. M. Miguel Marcos
SUSPENDE SU CONSULTA HASTA NUEVO AVISO

Optaciano Durántez Mayo
Puericultor titular, ex-profesor A. de la F. M. de Barcelona
RAYOS X
Consulta: De 12 a 2
Teléfono: 1320
Becerro de Bengoa, 22

C. REGUERA PEREZ
Puericultor Titulado
Enfermedades de los niños
RAYOS X
Consulta de 12 a 2
Pl. San Lázaro, 2, 3.º
Teléfono: 3682

ALFONSO GONZALEZ
Médico Odontólogo *RAYOS X*
Mayor, 156

FELIPE MARTIN R. ESCOBAR
Médico Electro-Radiólogo
TOMOGRAFIAS. — Radiografías seriadas. — Aparato portátil
ULTRASONIDO. — Onda Corta. — Corrientes eléctricas
Consulta de 11 a 2 y 4 a 6. Plaza de León, 2. Teléfono, 1352

Doctor CALLEJA *Mayor, 28* *Teléfono, 3400*
Suspende su consulta hasta el día 8

LUIS BRAVO POLO
RAYOS X
Consulta, de 10 a 1. Barrio y Mier, 5, 1.º — Telf. 3507
CLINICA DENTAL
ENFERMEDADES DE BOCA Y DIENTES
En Venta de Baños, de 4 a 7. Calvo Sotelo, 9

PROF. DR. CESAR FERNANDEZ-RUIZ
CIRUGIA DE LA MUJER. — PARTOS
Profesor de Ginecología de la Facultad de Medicina
Jefe de la Maternidad — Maternólogo del Estado
CONSULTA DIARIA, de 12 a 3 Palencia
Mayor Principal, 33. Teléfono, 1533
Operaciones y urgencias: Sanatorio de la Cruz Roja
Teniente Velasco, 9 Teléfono, 3898

Doctor José S. Vinuesa
CIRUJANO - UROLOGO
Ex-profesor A. de la Facultad de Medicina de Valladolid
RIÑON-PROSTATA-VIAS GENITO-URINARIAS
Consulta de 11 a 1 y de 4 a 5
Teniente Velasco, núm. 15, 2.º, izquierda. Teléfono, 2663

ALFREDO PRIETO VIDAL
ENFERMEDADES NERVIOSAS Y MENTALES
Director del SANATORIO SAN LUIS
Ex Director del Instituto Psiquiátrico de San Boy (Barcelona)
CONSULTA DE 1 A 2,30 PLAZA SAN LAZARO, 1

D. Tomás Miguélez Bustamante
CIRUJANO

JULIO AGUADO MATORRAS
MEDICO EX-INTERNO DE LA STAEDTISCHE
Frauenklinik de Bremerhaven (Alemania)
ENFERMEDADES Y CIRUGIA DE LA MUJER. PARTOS
Consulta de once a una y de cuatro a seis. Mayor, 130, 2.º
Teléfonos: Consultorio: 29-34. Domicilio particular: 20-05
Operaciones y Urgencias: Sanatorio San José (O. S. 18 de Julio). Telf., 1540

D. DACIO CRESPO H. DE MEDINA
JEFE DE LOS SERVICIOS DE CIRUGIA DEL HOSPITAL PROVINCIAL
Consulta de 12 a 2 y de 4 a 6
Teniente Velasco, 1 (detrás de la iglesia de San Lázaro).—Telf., 1456
Operaciones y urgencias:
SANATORIO DE LA CRUZ ROJA. Teniente Velasco, núm. 9. Telf., 3898

DR. ERADIO ALONSO DEL CAMPO
APARATO DIGESTIVO *MEDICINA Y CIRUGIA*
Médico A. por oposición de la Escuela Médico-Quirúrgica de Patología Digestiva del Hospital de la Santa Cruz y San Pablo, de Barcelona
Teléfono, 3070. D. Sancho, 10. Edificio Banco Español de Crédito

J. DURANTEZ CAMINERO
MEDICO OCULISTA
del Servicio de Oftalmología del Hospital Provincial de Madrid
Consulta en D. Sancho, 10 Teléfono, 2183
(Edificio Banco Español de Crédito)

E. ROBLES *José Antonio, 47, 1.º (Salón) de once a una y media. Telf., 1412*
ENFERMEDADES DE LA PIEL
Cáncer. Tumores. Ulceras. SIFILIS VENEREAS
ENFERMEDADES DE LAS VIAS URINARIAS Y GENITALES
Electroterapia. (Diatermia, onda corta, Electrocoagulación, Corrientes, etc.). Nieve carbónica. Análisis.

DR. HERMAN BLANCO
HA TRASLADADO SU CONSULTA A JOSE ANTONIO 2
TELEFONO, 2526

AJEDREZ

Sigue muy reñido el «Torneo de Primavera»

El Club Palentino, clasificado para el Campeonato de España por Equipos

Obsequio deportivo del Ayuntamiento a la Federación de Ajedrez

El pasado sábado día 29, en los locales de la Federación Palentina de Ajedrez, se jugaron las partidas correspondientes a la cuarta ronda de este Torneo, que se está siguiendo con extraordinario interés por los aficionados, dándose los siguientes resultados

Melero vence a Alonso, por incomparecencia.
Lorenzo vence a González.
Gil vence a Contreras.
Asensio vence a Galán.

La clasificación, después de jugada la cuarta ronda, es la siguiente:

PRIMER GRUPO: 1, Sánchez, 3 puntos; 2, Alonso, 2; 3, Melero, 2; 4, Lorenzo, 1; 5, González, 0.

SEGUNDO GRUPO: 1, Gil, 3'5 puntos; 2, Contreras, 2'5; 3, Mayor, 2; 4, Buzón, 1.

TERCER GRUPO: 1, Pérez, 4 puntos; 2, Galán, 2; 3, Asensio, 2; 4, Lapresa, 1.

Jugadores clasificados después de la cuarta ronda: Alonso, Asensio, Contreras, Galán, Gil, Mayor, Pérez y Sánchez.

Líder del Torneo, Pérez Cordón.

CUADRO DE VALORES

El cuadro de valores por representaciones, está establecido en la siguiente forma:

1, «Club Palentino de Ajedrez», 3'1 puntos; 2, «Ajedrez Club Saldañés» 2'6; 3, «Club Ajedrez Astur-Castellano», 2.

COMENTARIO: Resultados algo inesperados, especialmente el de la partida Galán-Asensio, pues el jugador primeramente nombrado realizó una actuación muy por debajo de sus posibilidades. Lo más destacable de esta jornada fué la derrota de González frente a Lorenzo, que indudablemente jugó su mejor partida del Torneo.

CAMPEONATO DE ESPAÑA POR EQUIPOS

El pasado domingo y en los locales del «Centro Astur-Castellano», se jugó la segunda ronda de las eliminatorias de este Campeonato.

Por el «Club Ajedrez Astur-Castellano», se presentó el siguiente equipo:

Primer tablero, Miguel Gil; segundo, José Galán; tercero, Vicente Buzón; cuarto, Mario Gallego; suplente, Mariano Díez.

Por el «Club Palentino de Ajedrez:

Primer tablero, Pedro Mayor; segundo, Luis Angel Arribas; tercero, Alfredo Sánchez; cuarto, Enrique Gómez; suplente, Arsenio Melero.

Se dieron los siguientes resultados:
Gil vence a Mayor.
Galán vence a Arribas.
Sánchez vence a Buzón.
Gómez vence a Gallego.

EL «CLUB PALENTINO DE AJEDREZ», PROCLAMADO

El «Club palentino de Ajedrez», queda por tanto proclamado representante de esta Federación en el Campeonato de España por Equipos, el que deberá enfrentarse en fechas próximas con el «Club Capablanca», de la Federación Montañesa, para superar otra fase eliminatoria de este Campeonato.

Felicitamos cordialmente al «Club Ajedrez Astur-Castellano», por su brillante actuación en estas eliminatorias, al haber conseguido un tanteo de 3 a 5, más meritorio, si se tiene en cuenta la potencialidad y veteranía de su club contrincante.

OBSEQUIO DEL AYUNTAMIENTO A LA FEDERACION DE AJEDREZ

En la mañana del domingo último y por el concejal-delegado de Deportes del Excmo. Ayuntamiento de la capital, don Miguel Ibáñez Martín, al que acompañaba el también concejal, don Julio Vibot Tristán, que representaban al presidente de la Comisión de Festejos, don Emilio Polo, se hizo entrega al señor presidente de la Federación Palentina de Ajedrez, don Alfonso Pesquera Casuso, de un reloj de competición, con que la Corporación municipal obsequia a dicho organismo ajedrecístico.

Al acto asistieron el secretario, tesorero e inspector de Clubs de tal Federación, señores Serna, Domínguez y Galán, que al igual que el presidente agradecieron tanto al alcalde de la ciudad como al presidente de la Comisión de Festejos, a través de sus representantes los concejales mencionados, su gentileza.

Entre los reunidos se cambiaron impresiones, encaminadas a la posible organización en nuestra capital, en la próxima temporada de las semifinales del Campeonato de España de Ajedrez, patrocinadas por el Excelentísimo Ayuntamiento y la colaboración de otros organismos oficiales, así como la celebración de otras actividades ajedrecísticas, encontrando los directivos la mejor acogida a estas ideas que en su día trasladarían al ilustrísimo señor alcalde de la ciudad y presidente de la Comisión de Festejos.

La Federación Palentina de Ajedrez hace público su agradecimiento a los señores Mena de la Cruz y Polo, por su atención y preocupación por nuestro deporte.

BOTVINNIK SUPERA A TAHL EN EL CAMPEONATO DEL MUNDO

HELSINKI. — Mikhail Tahl ha vencido a Mikhail Botvinnik en la decimoséptima partida de su serie a 24 para el título mundial de ajedrez, que posee el primero.

Con el resultado de hoy, Botvinnik cuenta con 10'5 puntos, por 6'5 del campeón.

Dietario

Sábado 6 de Mayo de 1961

SANTORAL. — Nuestra Señora de Belén. — Santos: Juan Ante Portam Latinam; Benita, vg.; Evodio, obispo. (Misa: De San Juan Ante Portam Latinam. Color: Rojo).

Sale el sol a las 5'8 horas y se pone a las 19'45 horas. Sale la luna a las 0'3 horas y se pone a las 10'20 horas. Cuarto menguante el día 7.

REFRAN: Mayo reglado, ni frío ni acalorado; ni muy seco ni muy mojado.

EL TIEMPO EN PALENCIA

Barómetro: A las 18 horas de ayer, 695'9; a las 8 horas de hoy, 696'1. — Temperaturas: Máxima de ayer, 22'4; mínima de hoy, 11'0. — Dirección del viento: A las 18 horas de ayer, SW; a las 8 horas de hoy, W. — Lluvia, con tormenta, 2'2. — Humedad relativa media, 62 por ciento.

ARTICULOS DE ESCRITORIO, EN I. G. DIARIO-DIA

EFEMERIDES. — 1913: Inauguróse la Central de Teléfonos en la calle Don Sancho. — 1527: Asalto de Roma donde muere el condestable de Borbón. — 1540: Muere Luis Vives.—1584: Nace Saavedra Fajardo.—1638: Muere Jansenio. — 1758: Nace Robespierre. — 1781: Nace Krause. — 1809: Nace Donoso Cortés. — 1859: Muere Alejandro de Humboldt.

MONTAJES ELECTRICOS
SUHECA, S.L.
• ALUMBRADO PUBLICO
• ALUMBRADO INDUSTRIAL
• CASETAS DE TRANSFORMACION
• INSTALACIONES DOMICILIARIAS

El público invadió el campo en el minuto 89 del partido Rapid-Benfica

Los equipos estaban empatados a un gol

Hubo cien espectadores heridos, 50 policías y cinco jugadores portugueses

Viena, 5.—Con empate a un gol ha terminado el segundo encuentro de semifinales de la VI Copa de Europa, entre el Rapid de Viena y el Benfica de Lisboa.

El partido fué suspendido por el árbitro inglés Leafe, en el minuto 89, al enzarzarse los jugadores del Benfica y del Rapid, en una agresión mutua.

El club portugués Benfica se ha calificado para jugar la final de la VI Copa de Europa de clubs campeones con el C. F. Barcelona, que el miércoles venció en Bruselas al H. S. V. Hamburgo, por un gol a cero, en el partido de desempate de las semifinales.

La final de esta competición futbolística europea se jugará en Berna, el día 30 del actual mes de mayo.

En el primer partido de semifinales jugado en Lisboa, el Benfica venció al Rapid de Viena, por tres tantos a cero.

Alineaciones: Rapid de Viena: Huyer; Zaglyitsch, Holtl; Hanappi, Glochner, Giesser; Halla, Skocik, Dienst, Floegl, Bertalan.

Benfica: Pereira; Angelo, Cruz; Neo, Germano, Saraiva; Augusto, Santana, Aguas, Coluna, Cavem.

Arbitro: Leafe, Gran Bretaña. — Alfil.

100 ESPECTADORES HERIDOS, 50 POLICIAS Y CINCO JUGADORES PORTUGUESES

Viena, 5.—En el minuto 89 del segundo encuentro de semifinales de la VI Copa de Europa entre el Rapid Wien y el Benfica, Lisboa, celebrado en Viena, el público se lanzó al campo y comenzó una batalla campal entre los partidarios de ambos equipos.

Pese a los frecuentes llamamientos al orden, realizados por mediación de los altavoces del campo, el público siguió combatiendo sobre el terreno de juego. Mr. Leafe, árbitro del encuentro, que tuvo que ser escoltado por una escuadra de policía declaró a los periodistas que «ni el Benfica ni el Rapid se han clasificado para final» y que enviaría un informe a la Unión Europea de Fútbol.

Después de horas, la policía logró dispersar a unos 5.000 espectadores que todavía discutían sobre el terreno de juego.

Mr. Leafe, arbitró el encuentro entre el Rapid Wien y el Benfica, Lisboa, que fué auxiliado en su cometido por los jueces de línea J. Parkinson y N. Methley, ha declarado que la policía fué excelente y que pudo abandonar el campo «sin haber sido alcanzado», añadió que tuvo que suspender el encuentro cuando la situación se hizo imposible al invadir los espectadores el terreno de juego.

Las últimas noticias procedentes de Viena dan la cifra de 100 espectadores heridos, 50 policías y cinco jugadores portugueses, además de daños producidos en los equipos del estadio del Prater, realizados por los enfurecidos «hinchas» del Rapid al comprobar que el árbitro y la mayoría de los jugadores portugueses se habían puesto a salvo.—Alfil.

Señora ¿sabe usted que ahora puede limpiar sus cristales sin agua?

Con CRISTASOL los limpiará en un momento y sin cansarse. Se rocía con el mismo frasco sobre el cristal... se frota con un paño... ¡y ya está!

CRISTASOL disuelve instantáneamente el polvo y la suciedad que se acumulan en los cristales y los deja limpios y relucientes. Pruébelo.

SERVIDORA DOMESTICA

No demores ni un solo día tu afiliación, pues luego el que te falten días en tu cotización, puede perjudicarte al solicitar una prestación.

DE COMPRA LOS SABADOS

COMERCIOS RECOMENDADOS

EL TRIUNFO
Americanas.
Trincheras.
Gabardinas.
Sastrería.
Trajes confeccionados.
MAYOR PRAL. 119

¡¡Señoras!!
¡¡Señoritas!!
Tener belleza no es suficiente. HAY QUE ENMARCARLA EN TEJIDOS SELECCIONADOS Y DE ULTIMA MODA
VISITE
Los escaparates de
PALACIO DE LA MODA

EL MEJOR REGALO...
QUIEN REGALA UN LIBRO DENOTA CULTURA Y BUEN GUSTO, PIDA EL QUE DESEE EN

¿DONDE COMPRAR UN BUEN ZAPATO?
en **ZAPATERIA SANTIAGO**
EL GRANDIOSO VOLUMEN DE NUESTRAS VENTAS LE ASEGURA QUE EN NUESTRAS ESTANTERIAS HAY UN ZAPATO PARA VD.
Nuestros precios benefician al comprador.-Mayor, número 53

Información de mercados agrícolas y ganaderos en MIES. Tres pesetas mensuales. Apartado, 15. Palencia.

Distribuidor oficial de TABLEX

Gafas
Cieza
OPTICA

En MA-CI un reloj comprado y... ¡andando!

MAYOR PRAL 128-130
TELEFONO 1510
CRISTALERIAS RODRIGUEZ
Lunas
Espejos
Marcos
Cristales
Portafotos
Rotulos Luminosos

TORQUEMADA

Ferias y fiestas de San Marcos

El día 25 se celebró la tradicional romería y procesión de rogativa al santuario de Nuestra Señora de Valdesalce, a la que asistieron buen número de fieles. Después de celebrada la Santa Misa, se procedió al reparto del «Pan y quesillo», que como siempre, fué acogido con regocijo, especialmente por la población infantil.

El Ayuntamiento y autoridades e invitados, se reunieron en las primeras horas de la tarde en la comida de hermandad en la que al final se sirvieron las tradicionales y típicas rosquillas. Al atardecer, carruseles, rifas y bailes populares se vieron muy concurridos y con esto puede decirse que comenzaron ya las fiestas profanas y la feria. De esta última y con respecto a la concurrencia de ganados, tenemos que reseñar que si bien fué bastante grande el número de cabezas de toda clase de ganados que fueron presentados en el ferial, en cambio el ambiente de sequía que reina en el campo, hizo que las transacciones fueran escasas, por lo que el segundo día de ferial, se vió ya desde por la mañana muy deslucido y por tanto nada más que desear como piden los labradores y ganaderos que para San Isidro podamos decir «vinieron las lluvias», que buena falta están haciendo.

EXCURSION DEPORTIVA Y PISCICOLA.—Organizada por la sociedad de cazadores y pescadores de la capital, se trasladaron a esta localidad el día 1 de los corrientes en varios autocares, turismos y motos, unos cuantos centenares de pescadores de caña, que distribuídos por las orillas del Pisuerga, pasaron el día agradablemente, aunque parece ser que la pesca no pudo ser muy abundante, por las condiciones de mala visibilidad y corriente excesiva que ese día presentó el río; pero la sana alegría y las delicias de pasar un día de campo, retuvieron junto a las orillas del Pisuerga a los pescadores y sus familias.

Juan de VALDESALCE

M.C.D.2022

Comisaría General de Abastecimientos y Transportes

PRECIOS DE VENTA AL PUBLICO PARA EL MES DE MAYO

ACEITES

Capital y pueblos

Aceites de semilla refinados, a granel, 20 pesetas litro. Este precio podrá ser única y exclusivamente incrementado con el importe de los arbitrios municipales legalmentes establecidos en los distintos Municipios de esta provincia, toda vez que en el precio de 20 pesetas litro se hallan incluidos todos los gastos de transporte y acarreos hasta consumo y los márgenes de los distintos escalones comerciales.

CARTEL ANUNCIADOR DEL PRECIO DEL ACEITE DE SOJA

Se recuerda lo dispuesto en Circular núm. 6-61 de esta Delegación Provincial, publicada en el "B. O. de la Provincia" núm. 9, de fecha de 20 de enero último, relativa a la obligación que tienen los detallistas de la capital y provincia que vendan aceite de soja, de colocar en sitio visible el cartel anunciador antes aludido.

Los almacenistas y detallistas que comercien con este artículo, vendrán obligados a tener siempre a disposición de sus respectivas clientelas aceites de semilla a granel, en la cuantía precisa para atender sus necesidades. Cuando sin causa justificada carezcan de dicha clase de aceites quedan obligados a entregar aceites de oliva envasado o a granel, al precio señalado en esta provincia a los aceites de semilla.

Quedan prohibidas las mezclas de aceites de oliva con los de orujo y los procedentes de otros frutos o semillas.

Los aceites de oliva, finos, corrientes y refinados, tanto a granel como envasados gozarán de libertad de precios, siendo aptos para el consumo de boca aquellos que no sean superiores a tres grados de acidez.

Los almacenistas y detallistas tendrán en cuenta las normas publicadas por esta Delegación Provincial en Circular núm. 80-60, que tienen su origen en la Circular 7-60 de Comisaría General de Abastecimientos y Transportes, publicada en el "Boletín Oficial del Estado" núm. 275, de 16-11-60.

AZUCAR

Terciada, 12'95 pesetas kilo; Blanquilla, 13; Filé, 13'20; Granulada especial, 13'15; Cortadillo refinada, 15'75; Cortadillo refinada envasada en cajas de kilo, 17'50; Cortadillo refinada estuchado, 18'65.

En los precios indicados están incluídos impuestos, arbitrios y márgenes comerciales. En las localidades que no posean fábrica azucarera o almacén mayorista, los anteriores precios podrán ser recargados en el coste estricto del transporte desde fábrica o almacén más próximo a la localidad de consumo.

CAFE

Guinea Robusta tueste natural

Bolsa de 2.000 gramos, 243'80 pesetas; de 1.000, 121'90; de 500, 60'90; de 250, 30'50; de 100, 12'30; de 50, 6'10.

Guinea Liberia tueste natural

Bolsa de 2.000 gramos, 239'10 pesetas; de 1.000, 119'50; de 500, 59'80; de 250, 29'90; de 100, 12; de 50, 6.

Guinea Robusta torrefacto

Bolsa de 2.000 gramos, 227'50 pesetas; de 1.000, 113'80; de 500, 56'90; de 250, 28'40; de 100, 11'40; de 50, 5'70.

Guinea Liberia torrefacto

Bolsa de 2.000 gramos, 223'20 pesetas; de 1.000, 111'60; de 500, 55'80; de 250, 27'90; de 100, 11'10; de 50, 5'60.

Café de importación, tueste natural, clase corriente

Bolsa de 1.000 gramos, 149'30 pesetas; de 500, 74'80; de 250, 37'40; de 100, 15; de 50, 7'50.

Café de importación, tueste natural, clase selecta

Bolsa de 1.000 gramos, 165'30 pesetas; de 500, 82'60; de 250, 41'30; de 100, 16'50; de 50, 8'30.

Café de importación, tueste natural, clase superior

Bolsa de 1.000 gramos, 180'90 pesetas; de 500, 90'40; de 250, 45'20; de 100, 18'10; de 50, 9.

Cafe de importación, torrefacto, clase corriente

Bolsa de 1.000 gramos, 137'20 pesetas; de 500, 68'60; de 250, 34'30; de 100, 13'70; de 50, 6'80.

Cafe de importación, torrefacto, clase selecta

Bolsa de 1.000 gramos, 151'40 pesetas; de 500, 75'70; de 250, 37'80; de 100, 15'10; de 50, 7'50.

Cafe de importación, torrefacto, clase superior

Bolsa de 1.000 gramos, 165'60 pesetas; de 500, 82'80; de 250, 41'40; de 100, 16'50; de 50, 8'30.

Sobre los anteriores precios, tanto del café de importación como de Guinea, van incrementados los impuestos y arbitrios legalmente establecidos, por lo que dichos precios son máximos de venta al público.

HUEVOS

Durante el primer período que comprende las fechas de 15 de febrero al 15 de agosto los **huevos frescos** se cotizarán:

De peso unitario de 41 a 45 gramos, con un peso mínimo por docena de 492 gramos, pesetas 27.

De peso unitario de 46 a 50 gramos, con un peso mínimo, por docena de 552 gramos, pesetas 30.

De peso unitario de 51 a 55 gramos, con un peso mínimo, por docena 612 gramos, pesetas, 33.

De peso unitario superior a 55 gramos, con un peso mínimo, por docena de 660 gramos, pesetas 35.

Igualmente, durante el mismo período los huevos de cámara se cotizarán:

De peso unitario de 41 a 45 gramos, con un peso mínimo, por docena de 492 gramos, pesetas 22.

De peso unitario de 46 a 50 gramos, con un peso mínimo por docena de 552 gramos, pesetas 24.

De peso unitario de 51 a 55 gramos, con un peso mínimo por docena de 612 gramos, pesetas 27.

De peso unitario superior a 55 gramos, con un peso mínimo por docena de 660 gramos, pesetas 29.

Los precios topes señalados se entienden siempre sin envases y los impuestos municipales vigentes en las respectivas localidades de consumo serán incrementados al precio a cargo del público.

CARNE FRESCA

Clasificaciones:

Ternera, segunda clase, 63'30 pesetas kilo; tercera clase, 34'10 pesetas kilo.

Vacuno menor, segunda clase, 47'75 pesetas kilo; tercera clase, 25'70 pesetas kilo.

Vacuno mayor, segunda clase, 41'45 pesetas kilo; tercera clase, 23'50 pesetas kilo.

Los impuestos y arbitrios municipales serán a cargo del público consumidor.

CARNE CONGELADA

Primera clase, 50'80; segunda clase, 36'20; y tercera clase, 24'80 pesetas kilo. Sobre estos precios podrán incrementarse los arbitrios municipales.

PAN

Piezas de 800 gramos candeal, 5'20 pesetas; de 400, 3'00; de 200, 1'30. Piezas de 800 gramos flama, 4'95; de 400, 2'85; de 200, 1'50; de 100, 0'85.

Se reitera nuevamente que en todos los despachos de pan, deberá exhibirse al público, en lugar preferentemente visible, el cartel de precios de venta de las piezas en sus distintas clases y peso. Si el panadero en algún momento careciera de piezas de pan de un peso determinado y fueran solicitadas, deberá servir piezas de los tamaños disponibles al precio por kilo que resulte del tamaño en principio pedido por el cliente.

LECHE

Leche fresca de vaca, a granel, a 4'80 pesetas litro.

Envasada en botellas precintadas, 5'20 pesetas litro.

Estos precios podrán ser incrementados en 0'20 pesetas por cada litro de leche que se sirva a domicilio.

Lo que se hace público para general conocimiento y cumplimiento.

Palencia, 2 de mayo de 1961.

El Gobernador Civil, **Víctor Fragoso del Toro.**

LETRAS DE LUTO

Se cumple el segundo aniversario del fallecimiento de doña Valentina Dónis Rojas, viuda de Carmelo Sanz, cuyo recuerdo vive imperecedero en la memoria de los que la conocieron y supieron de sus bondades.

En esta triste fecha, renovamos nuestro pésame a sus apenados hijos Teodora, Ramón, Inés, Dionisio, Lucía y Dolores Sanz Dónis; hijos políticos, hermana, hermanos políticos, nietos y demás familia.

DIARIO DE AVISOS

FARMACIAS DE GUARDIA. — Durante la semana están de guardia las siguientes farmacias:

ZONA NORTE: La de don Alberto Torres (Mayor, 2).

ZONA SUR: La de doña Victoria Manteca (Mayor, 174).

Independiente de éstas, permanecerá de guardia permanente la farmacia de don Anastasio Arenal, sita en Paseo del Otero, 19.

REGISTRO CIVIL

NACIMIENTOS. — Evangelina Andrés Izquierdo, de Jesús y Juana, calle de Arapiles, 32; Félix Javier Giraldo Sáez, de Félix y María de los Angeles, Clínica de la Cruz Roja; Andrés Doncel Rivera, de Andrés y Fe, Residencia Ramírez; José Antonio Esteban Villegas, de Gonzalo y María Soledad, Las Monjas, 30; Angel Arsenio Lozano García, de Mario y Bonifacia, Clínica de San Bernabé; Juan Carlos Rebollo Rodríguez, de José y María del Carmen, calle de La Paz, 1.

MATRIMONIO.—Félix Curiel Aragón, de Castrillo de Onielo, con María Asunción Donis Tapia, de Valdespina.

CUPON PRO CIEGOS

Lista del número premiado del Cupón Pro Ciegos, correspondiente al sorteo celebrado el día 4 de mayo de 1961.

Premiado con 250 pesetas, número 829. Premiados con 25 pesetas, todos los terminados en 29.

La vida en la Región

Cerca de 8.000 viviendas se han construído en Salamanca en los últimos cinco años

Una gallina de una granja burgalesa tenía en su interior 38 huevos

BURGOS

UN ALMACEN DE HUEVOS.— En la localidad de Tordomar y en una granja de don Simón García, una gallina de raza Leghorn, ha aparecido con el oviducto obstruído y dentro de él se hallaron 38 huevos, con un peso total de 1.250 gramos.

Los huevos aparecieron sin membrana y ocho de ellos son completamente normales. Los restantes son fácilmente diferenciables y se pueden contar perfectamente, separándoles con una cuchara. En conjunto están en buen estado de conservación.

El oviducto de las aves es un órgano distensible, pero muy raras veces se da este caso de elasticidad. En la gallina «almacén» el referido órgano fué extraído sin rotura alguna.

LEON

DEMASIADOS ACCIDENTES. — Con motivo de celebrar mañana el «Día Internacional sin accidentes», la Prensa leonesa da cuenta de que en el pasado año de 1960, la provincia leonesa ha registrado un número demasiado elevado de accidentes, que costaron la vida a 43 personas e hirieron de consideración a otras 322. Solamente en la carretera de Madrid a La Coruña, a su paso por la citada provincia, se produjeron 43 accidentes, de los cuales resultaron muertas 7 personas y otras 67 heridas.

LOGROÑO

PREPARANDO EL CONGRESO DE LA FAMILIA ESPAÑOLA.— Ha iniciado ayer sus tareas en la capital riojana la Asamblea Provincial Preparatoria del II Congreso de la Familia Española, con el oficio de una Misa del Espíritu Santo, celebrada en la S. I. Catedral de Santa Mar'a de la Redonda.

Seguidamente se reunieron las ponencias, que finalizaron su trabajo durante la jornada. A las once de ayer y en la sala de cultura de la Caja Provincial de Ahorros y Préstamos se celebró sesión plenaria y tuvo lugar el brillante acto de clausura.

SALAMANCA

CONSTRUCCION DE VIVIENDAS. — Un resumen estadístico de la labor realizada en la capital y provincia salmantina, en orden a la construcción de viviendas, en los últimos cinco años, hace notar que el total de las mismas se eleva a 7.174, estando en construcción otras 900.

Destaca sobre todo la labor realizada por la «Obra Sindical del Hogar» que erigió un total de 2.861 en distintas localidades.

La iniciativa particular erigió 2.328 de todos los tipos y de ellas 761 subvencionadas.

ZAMORA

¿HA PERDIDO ALGO EN ZAMORA? — En la «Oficina de objetos perdidos» que se halla instalada en el Ayuntamiento de Zamora se encuentran multitud de objetos, que están esperando que sus legítimos propietarios vayan a recogerlos.

En tal «oficina» se encuentran un buen número de bicicletas, gabardinas, camisas de caballero y montones de llaves, desde hace bastante tiempo, sin que nadie se haya presentado a recogerlas todavía.

Existe un departamento, llevado directamente por Secretaría, que custodia las grandes sumas de dinero y objetos de mucho valor. Los de menos importancia los custodia directamente la Policía Municipal.

Cuando no aparece el dueño de lo perdido, se hace entrega a la persona que lo encontró y entrego.

Delegación Provincial de Trabajo

FAMILIAS NUMEROSAS

Sírvanse pasar por esta Delegación con la mayor urgencia posible para hacerles entrega de sus correspondientes Títulos y renovaciones los beneficiarios de F. Numerosas, que a continuación se relacionan:

Don Feliciano Alonso Otero, don Jesús Alvarez Mediavilla, don Perfecto Andrés García Cuena, don Miguel Antolín Gallego, don Saturnino Antolín Hierro, don Manuel Antúnez Aragón, don Alejandro Arenillas Castañeda, don Vicente Argüeso de la Peña, don Ezequiel Arribas Escaño, don Vicente Blanco Sordo, doña María Jesús Bujanda y Varona, don José de los Bueis Villanueva, don Florián Burgos Pastor, don Emilio Castañeda Mediavilla, don Ignacio de Castro Vázquez de Prada, don Segismundo Dapena Madre, don Eustasio Delgado García, doña Catalina Díez López, don Liberto Díez Rodríguez, don Florencio Domínguez del Campo, don Isaías Doncel Aguado, don José Escapa Leal, don Victoriano Felipe de Godos, don Rufino Fernández de la Fuente, don Pedro Fernández Gil, don Jesús Fernández Lomana Pereletegui.

Don Clemente Frailé Rueda, don Isidoro de la Fuente Castillo, don Joaquín García Ballesta, don Valentín García Caballero, don Vidal García Castrillo, don Cándido García Germán, don Mariano García Morate, don Hermenegildo Gayo Aragón, don Gregorio Gobernado Alcalde, don Luis González Alvarez, don Pedro González Antolínez, don Bonifacio González Concellan, don Luis González Herrero, don Manuel González Torres, don Manuel Grande Covián, don José Luis Gutiérrez Herrero, don Julio Gutiérrez Vega, don Manuel Ibáñez Casas, don Valeriano Illera Aguado, don José Jiménez del Río, don Manuel Manrique Antigüedad, don Mariano Martín Reguero, don Leónides Martínez Carnicero, don Pedro Martínez Martínez, don Rufino Miguel Martín, don Felipe Milán Zamora, don Sebastián Moreno Caballero, don Teófilo Muñoz Villameriel, don Leovigildo Nieto Aragón, don Santiago Novo de Vega.

Don Mariano Fajares de la Granja, don Francisco Pascual de la Fuente, don Félix Pedrosa Bolaños, don Santos Polanco Morovejo, don Amaranto Poza Delgado, don Roque Puche Román, don Gregorio Puertas Palenzuela, don Pedro Ramírez Revilla, don Victoriano Rastrilla Martínez, don Dionisio Redondo Rojo, doña Isabel Rodríguez Sancho, don Isidoro Rodríguez Trigueros, don Santiago del Río Castaño, don Anastasio Román Romo, don Gerardo Rubio Martín, don Moisés Salomón de Aza, don Germán Salvador Herrero, don Miguel Salvador Sánchez, don Anastasio Sánchez del Castillo, don Mariano Sánchez-Santos, don Ricardo Santa Cruz Barros, don Isidro Santiago Santiago, don Félix Torres Ortega, don Eusebio Vázquez Sansierra, don Félix Vega Castro, don Ramón Vila Serarols, don Daniel Villalba Gutiérrez, don Gabriel Villarrubia Aguado, don Eduardo Zamanillo Reguero, don Antonio Zapatero Ortega.

Palencia, 3 de mayo de 1961.

El Delegado de Trabajo, **Antonio R. Royuela.**

Préstamos a los labradores

Concesión a las Hermandades Sindicales de Villaconancio y Reinoso

En el Gobierno Civil y Delegación Provincial de Sindicatos se han recibido comunicaciones del subsecretario de Agricultura, informando de que en la última reunión de la Comisión Ejecutiva del Crédito Agrícola se ha acordado conceder las cantidades de 500.000 y 250.000 pesetas, respectivamente, a las Secciones de Crédito de las Hermandades Sindicales de Labradores de Villaconancio y Reinoso de Cerrato, para ser invertidas en préstamos a los agricultores.

BOLSA Y FINANZAS

Cotizaciones de los mercados de valores e impresiones de la jornada facilitadas por el BANCO DE BILBAO y la AGENCIA CIFRA correspondiente al día 5 de Mayo de 1961

BOLSA DE MADRID

Madrid, 5.—La Bolsa ha desarrollado una jornada de cierre de semana con negocio corto pero firme, en la que predominaron las repeticiones o las varientes de mínima importancia. Destacaron solamente los avances de 4 enteros en Banco Hispano, Central y Petróleos y de 5 en Banesto. En los retrocesos sobresalen los 4 enteros que deja Aguilas y 6 que pierden Minas del Rif y Ponferrada.

Al cierre, continuaba saliendo un dinero prudente, fijado de modo principal en los valores bancarios.—Cifra.

BANCOS: España, 700.—Crédito Industrial, 171.—Exterior, 395.—Central, 729.—Banesto, 865. — Hispano, 718.—Rural, 234.—Popular, 435.

ELECTRICAS: H. Española, 272.—Nansa, 120.—Sil, 178,5. — Sevillana, 171.—Madrileña, 194.—FECSA, 231.—Fenosa, 185.—Leonesas, 151.—Chorro, 140.—Reunidas Zaragoza, 141,5.

SIDEROMETALURGICAS: Auxiliar FF. CC., 209.—Material y Construcciones, 128,5.—Manufacturas Metálicas M., 35,25.—Seat, 205. — Santa Bárbara, 124.—Altos Hornos, 212.—Santa Ana, 99,5.

MINERAS: Duro-Felguera, 172. — Rif, 356.—Ponferrada, 742.

QUIMICAS: Industrias Aragonesas, 163.—Explosivos, 304.—Petróleos, 555.—Hidro-Nitro, 125.

CONS. E INMOBILIARIAS: Dragados y Construcciones, 183.—Inmobiliaria Metropolitana, 130. — Urbis, 96.—Encinar de los Reyes, 56.

ALIMENTACION: Ebro, 419. — El Aguila, 516.—G. Azucarera, 176.

TEXTILES: Fefasa, 126.—Sniace, 226.

VARIAS: Campsa, 196.—Construcción Naval, preferentes, 151.—Telefónicas, 173.—Metro Madrid, 154.

BOLSA DE BILBAO

Bilbao, 5.—La contratación de Bolsa ha vuelto a adolecer de falta de actividad, aunque sus alternativas han tenido carácter favorable especialmente el Banco Hispano, que gana 5 enteros; otros 4 Centrales, Unquinesa y Explosivos y 3 Bancayas, cerrando la sesión en un clima de discreta actividad, pero reiterando su fondo firme.—Cifra.

BANCOS: Banco de Bilbao, 855.—Banco de Vizcaya, 867.

NAVEGACION: Naviera Aznar, 210.—Naviera Vascongada, 167.

QUIMICAS: Papelera Española, 410.—Sefanitro, 263.—Siga, 76.—Unquinesa, 280.—Resinera, 182.

VARIAS: Suburbanos, 108.—Vascongados, 119.—Sierra Menera, ordinarias, 260.—Campsa, 196.

SIDEROMETALURGICAS: Altos Hornos, 211.—B. Wilcox, 326.—Basconia, 270.—Euskalduna, 183.—Santa Bárbara, 124.

ELECTRICAS: Iberduero, ordinarias, 360.—Idem, privilegiadas, 297.—Idem, nuevas, 295.—Idem, novísimas liberadas, 283.—Idem, novísimas sin liberar, 284.—Viesgo, 194.—R. Zaragoza, 139,5.

CUPONES: Naviera Aznar, 150.

BOLSA DE BARCELONA

Barcelona, 5.—Termina la semana en Bolsa con una sesión de más firmeza que el día anterior. Los valores locales fueron los que tuvieron más aceptación en el mercado, destacando la Cros y la España Industrial con 8 enteros por encima del cambio anterior. El grupo de arbitraje se ha mantenido, lo mismo que el eléctrico. Sin embargo, los Cementos Asland han tenido un descenso de 20 puntos. Las operaciones realizadas en el corro de acciones no han sido tan numerosas como en el día anterior, pero con mayor firmeza. En los corros a renta fija, negocio normal, sin transcendencia en los cambios.—Cifra.

Petróleos, 544.—Explosivos, 305. — Cros, 407. — La Maquinista, 99. — Aguas Barna, 266. — Motor Ibérica, 1.495.—Carburos Metálicos, 520.—Tabacos Filipinas, 468.—Asland, 355. — Industrias Agrícolas, 535.

BANCO DE BILBAO

Banca. — Operaciones de Bolsa. — Pago de negociables de trigo

Mayor Pral., 79. — PALENCIA

BANCO DE SANTANDER
Fundado en 1857
Banca - Cambio - Bolsa
Caja de Ahorros
Mayor Pral., 21. PALENCIA

Un abogado y un técnico agrícola a su servicio, suscribiéndose a MIES. Revista mensual. Suscripciones: 36 pts., al año. Apartado, 15. Palencia.

Disposiciones oficiales de la semana

«Boletín Oficial del Estado»

DEL DIA 28 DE ABRIL

CONTRIBUCION SOBRE LA RENTA. — Se prorroga el plazo de presentación de declaraciones hasta el día 31 del próximo mayo.

EXPORTACIONES. DESGRAVACION FISCAL. — Orden para aplicar estos beneficios a determinadas mercancías, y otra ampliando el plazo para solicitarlas.

OPOSICIONES. — Se amplían las plazas anunciadas en el «B. O.» del 30 de marzo para cubrir vacantes en Cuerpos Técnicos de Administración Civil.

VIVIENDAS. — Se anuncia concurso-subasta para la construcción de 28 viviendas de renta limitada de ellas 26 en Alar del Rey y 2 en Nogales de Pisuerga.

DEL DIA 29 DE ABRIL

CUERPOS AUXILIARES DE LA ADMINISTRACION DEL ESTADO. —Comienza a publicarse la relación de aspirantes admitidos a estas oposiciones, que continúa en los números siguientes.

INSPECTORES DE ENSEÑANZA PRIMARIA. — Instrucciones para tomar parte en el concurso de traslado.

ADQUISICION DE VINOS. — Se autoriza la adquisición con urgencia hasta un millón de hectolitros de vino.

EMISIONES DE SELLOS. — Normas sobre utilización de los sellos correspondientes a la serie «III Centenario de Velázquez».

DEL DIA 1 DE MAYO

EMISIONES DE SELLOS. — Orden sobre emisión y puesta en circulación de los sellos de la serie «Día Mundial del Sello».

OBRAS.—Orden por la que se adjudica definitivamente la ejecución de las obras de reparación de las Escuelas graduadas en Astudillo.

MERCADO DE DIVISAS.—Fijación de cambios con efecto del 1 al 7 del actual.

DEL DIA 2 DE MAYO

LEJIAS.—Orden sobre lejías de uso doméstico.

DEL DIA 3 DE MAYO

EXPORTACIONES. DESGRAVACION FISCAL. — Orden modificando la que establece la desgravación fiscal para las exportaciones de manufacturas textiles.

RESERVAS DE YACIMIENTOS.- Ordenes levantando la reserva definitiva a favor del Estado, de yacimientos en determinadas zonas comprendidas en las provincias de Palencia y Santander.

OBRAS.—Anuncio de subasta para contratar las obras de construcción de aceras y urbanización parcial de varias calles de los cascos de población de Baños y Venta de Baños.

DEL DIA 4 DE MAYO

ALBARICOQUES. — Se regula la exportación de albaricoque fresco.

CUERPO AUXILIAR DE OFICINAS DE LA DIRECCION GENERAL DE SEGURIDAD.—Se convoca oposición para cubrir 25 plazas de Auxiliares femeninos de tercera clase.

«Boletín Oficial de la Provincia»

DEL DIA 28 DE ABRIL

GUARDAS JURADOS. — Se anuncia haberse juramentado para prestar servicio en la Venatoria, a don Constantino Sastre Díez, de Villapún.

EPIZOOTIAS. — Se declara la de Agalaxia Contagiosa, en el ganado ovino de Guaza de Campos.

COBRANZA CONTRIBUCIONES.— La Tesorería de Hacienda publica edicto de apertura de cobranza, período voluntario, del segundo trimestre, con itinerario en las siete zonas o partidos judiciales.

DEBITOS CONTRIBUCION. — La Zona de Astudillo anuncia embargo de fincas en término de Valdespina.

ESPECIALISTAS DE LA ARMADA.—Se reproduce la Convocatoria para cubrir plazas de esta clase, inserta en el «Diario Oficial de Marina», número 84.

RED DE CAMINOS DE VILLARRAMIEL. — El Servicio de Concentración Parcelaria anuncia subasta para la ejecución por contrata de dichas obras, con presupuesto de 1.104.193'40 pesetas.

DEL DIA 2 DE MAYO

SECRETARIOS DE PRIMERA CATEGORIA.—Convocatoria de concurso para proveer plazas vacantes.

GUARDAS JURADOS. — Se publica haber sido juramentado el de la Venatoria, D. Julián Fernández Herrero, de Ledigos.

OFICIAL MAYOR LETRADO DE LA DIPUTACION.—Se publican las bases para provisión de este cargo.

DEBITOS CONTRIBUCION. — La zona de Carrión anuncia subasta para el día 26 del actual, en término de Villaturde.

SERVICIO DEL TRIGO.—Publica calendario de apertura de Almacenes en el presente mes.

VIVIENDAS. — La Obra Sindical del Hogar anuncia concurso-subasta para la construción de 40 viviendas en Santibáñez de la Peña, con presupuesto de contrata de 2.406.628'37 pesetas.

ARBITRIOS MUNICIPALES PALENCIA. — El Excmo. Ayuntamiento anuncia la cobranza en período voluntario durante todo el mes actual, de diversos arbitrios.

DEL DIA 3 DE MAYO

HORARIO DE TRABAJO.—Se reproduce Orden de 19 de abril, del Ministerio de la Gobernación, por la que se establece el horario de trabajo que ha de regir en las distintas actividades de la nación.

COMERCIO DEL CAFE. — Se recuerda la obligatoriedad para los comerciantes que de manera habitual se dedican a la venta de café, de contar con existencias del de Guinea, en sus dos clases de «Tueste natural» y «Torrefacto».

ARBITRIOS PROVINCIALES. — La Excma. Diputación anuncia cobranza en período voluntario de los arbitrios sobre carros y bicicletas.

RESERVAS. — La Jefatura Agronómica advierte a los cultivadores acogidos a los beneficios de reserva, que para poder gozar de ellos, deben solicitar de la misma las correspondientes copias del certificado de aptitud, dentro de los primeros quince días de este mes.

DE ENSEÑANZA

INSTITUTO NACIONAL DE ENSEÑANZA MEDIA "JORGE MANRIQUE", DE PALENCIA

Se interesa la presentación en la Secretaría de este Instituto de don Luis Angel Lerones Merino y don Antonio Báscones Eravo.

Palencia, 5 de mayo de 1961.

anuncios por palabras

Alquileres

ALQUILO piso grande. José Antonio, 1, primero.

Automóviles

VENDO camión autocar "Curnis", 20 toneladas, facilidades, cambio pequeño, toda prueba. Transportes Valles. Avenida Valladolid, 24.

VENDO Seat 600, seminuevo. Teléfono 3562.

CAMION Ford con motor Ebro, montado recientemente, bien de todo, vendo. Fermín Páramo. Alar.

Compras

CEBADA y avena compra siempre Benigno Martín. Manuel Rivera, 5.

CHATARRA, baterías, metales, papel y trapos; los mejores precios en Chatarrería Sáez. Recogida a domicilio. Teléfonos 1721-2360.

Fincas

VENDO huerta, árboles, casa, seis cuartas. Informes, Avda. Santander, 44.

VENDO casa. Calle Churruca, 7. (Barrio Cristo).

SE VENDE casa, piso libre, buena producción, sitio céntrico. Mariano García. Plaza España, número 4.

SE VENDE una huerta en casco de Grijota, con frutales, de siete cuartas. Para tratar, con Vda. Martín García. Paredes de Nava.

VENDO piso libre, facilidades de pago. Diagonal, 18.

SE VENDE casa calle céntrica, tres pisos, uno libre, 75.000 pesetas, facilidades pago. Razón, Lope Vega, 22, primero. Teléfono 1527.

VENDO piso exento de contribución, económico, sito en Santo San Pedro. Informes, Mayor, 119. Crédito Palentino.

Ganados y aves

ALIMENTE su ganado con SENA

VENDO vaca por abundancia de leche, próxima parir. Gerardo Carrancio. Grijota.

VENDO 90 ovejas emparejadas, nuevas, juntas o en partidas. Pedro Miguel. Bustillo del Páramo.

CERDOS destete, recría, vendo. José Manuel Fernández. Torremormojón. Informes, teléfono 2404.

VENDO cerda primer parto, 250 kilos. Silvino Villameriel. Revenga de Campos.

SE VENDEN cerdos al destete. Huertas Bajas .Corro Los Becerriles. Manuel Tejedo.

VENDO 250 pollos tomateros. Amador Aníbal. Finca San Martín de las Fuentes. Moratinos.

CERDOS al destete véndese. Churruca, 6. Barrio El Cristo.

VENDO mula y caballo de labranza. Magide. Saldaña.

VENDO 15 ovejas emparejadas, segundo parto. Samuel García. Tabanera.

VENDO 25 ovejas emparejadas. Santiago Ibáñez. Poza.

VENDO jato pastos. Casas Zapateros, 7.

Maquinaria y Reparaciones

ARADOS para tractor y tiro de sangre. Recambios "Bellota" y "Titán". Motores a gasolina, gasoil y petróleo de primerísimas marcas. Remolques. Bombas, mangueras. Almacenes maquinaria Ortega y Ortiz de Zárate.

NEUMATICOS, correas de ventilador, correas trapezoidales. Navamuel. Casado del Alisal, E. Teléfono 1937.

SEMBRADORAS. Gradas de ballestas. Arados. Sobrinos de Fidel Diego SRC. Palencia.

TRACTORES Deutz, próximas importaciones, arados de discos y rejas, arados-grada, cultivadores, motores, bombas, romanas, básculas, carretillos, tornillería, correas, cojinetes, recambios. Almacenes Pinacho.

SEMBRADORAS de remolacha de uno, dos y tres surcos, cultivadores, arrobaderas, tractor y mulas, gradas de muelles y púas, rastras y arados diferentes tipos para tractor y tracción animal. Tejeda y Cía. S. L.

TRACTORES italianos Fiat, 20 a 80 H. P. Entregas inmediatas con facilidades. Repuestos asegurados. Vea exposición en Talleres Espino.

VENDO 3 máquinas segadoras seminuevas, ruedas goma, buen precio. Felipe González. Castrejón de la Peña.

VENDO motor eléctrico 10 HP., grupos electro-bombas, dos HP. Taller Eléctrico Hompanera. Teléfono 2581.

VENDO grupo de riego con carretilla para motor dos caballos. Benito Caballero. Manquillos.

Préstamos

HIPOTECAS. ¡Agricultor! te resolverá el problema económico, con garantía de tus fincas. Tristán. Montero Calvo. 22. Valladolid.

Trabajo

NECESITO arroyero. Autilla del Pino. Simón.

SE NECESITA pastor, de San Pedro en adelante, con o sin ayuda, dándole la séptima parte de leche. Hijosa de Boedo. Bonifacio Vitores.

SE NECESITA pastor con ayuda, de San Pedro en adelante. Lucidio Tarrero. Valdespina.

SE OFRECE pastor, San Pedro en adelante. Pedro Sedano. Valdespina.

SE NECESITA pastor con ayuda, para 250 ovejas, de San Pedro en adelante. Eduardo Paredes. Soto de Cerrato.

SIRVIENTA que sepa su obligación, bien retribuída. Informes, Frutería Carmenchu. General Franco, 19. Palencia.

SE NECESITA una sirvienta. José Antonio, 25, tercero, derecha.

PISOS como espejos, confiando su acuchillado y encerado a Julián. Esmero, rapidez, economía. Avisos, teléfono 2782.

PORTERO se necesita, con buenas referencias. Informarán en Burgos, 21. Portería.

NECESITO chica. Informes, «Bar Flor». Antonio Maura, 2.

Transportes

TRANSPORTES España, ofrece sus servicios rápidos. Llamar a teléfonos 1721 y 2360.

Varios

ALBAÑILES, encontrarán materiales de calidad y buen precio en La Hortensia. 32.

VENDO tractor Fordson Major, 38 HP., petróleo, con tres arados; yegua y caballo media edad, enganchados a todo. Gaspar Illera. Villacidaler.

COCINAS de hierro y esmaltadas, cuartos de baño, económicos y lujo, precios afinados. Pastor. Modesto Lafuente, 20. Palencia.

VENDO macho 8 años, 1'55; bomba de riego, 2.500 litros hora. D. Merino. Laquerín.

VENDO una ensacadora metálica, pequeña; un motor Rex de un caballo; dos trisurcos; dos trillos y carro de par. Tratar, Matías Rodríguez Franco. Herrera de Pisuerga (Palencia).

VENDO 50 corderos, con buena clase, y dos motobombas con mangueras, nuevas, en Riveros. Mariano Caminero.

ORTHOCIDE, tratamiento contra mildew vid y rabia garbanzo. ENRO. Calle Julián Díez, 1. Frente Casa Cuna.

VENDO corte alfalfa y conejos pequeños. Pasco La Julia. Finca Pedrosa.

VENDESE carro gaseosas y dos juegos de ruedas, buen uso. Gaseosas La Morenilla. Corralillo San Miguel.

Vehículos

TRACTOR Otto Deutz, con o sin arado, se vende, en buenas condiciones. Guillermo Herrero. República Argentina, 3. Palencia.

VENDO motos Mortesa y Lube, toda prueba. Talleres Pesquera, Colón, 36.

VENDO remolque para 3.000 kilos o cambio por otro 6.000. Mariano González. Villota Duque.

MOTO MV, se vende. Talleres Calvo. Detrás del Gobierno.

Ventas

VENDENSE muebles seminuevos, ventana. Martín Calleja, 32, primero.

VENDO plantas tomate, pimiento. Luis Maestro. Fuente la Salud. Palencia.

SE VENDEN puertas y ventanas hechas y de encargo. Teniente Velasco, 14, junto Bar Moreno. Carpintería González.

CARBONEROS, vendo leña. Alfonso Escudero. Puente Mayor. Chalet.

PUERTAS, ventanas, portones, todas las medidas, en serie y de encargos sin competencia. Vea precios. Hernando. República Argentina, 7. Junto Urbón. Palencia.

VENDO charreteras y cadeteras, complemento traje Primera Comunión niño. Mariano Prieto, 1.

VENDO paja trigo. Marcelo Rodríguez. Bustillo de la Vega.

SE VENDEN cajones grandes, propios transporte cerdos. Librería. Mayor, 23.

PLANTA de pimiento se vende. Huerta de «La Julia». Palencia.

SE VENDE frigorífico de 15 metros cúbicos. Teléfono 3194.

ARTICULOS DE OFICINA, EN L. G. DIARIO-DIA

M.C.D.2022

Madrid al día

De cómo la corte vino de paso y se quedó para siempre aquí

Medio siglo de vida social en el actual Casino de Madrid

La Real Sociedad de Historia Natural, la más antigua de España

Madrid.—(Crónica de ARGOS especial para DIARIO-DIA. Prohibida la reproducción).

Lo más curioso del establecimiento de la Corte en Madrid es que, al parecer vino por aquí de paso, como había estado en otras ciudades, pero aquí se quedó para siempre. Los investigadores han estado buscando el documento real que dispuso el traslado desde Toledo y no lo han encontrado, posiblemente porque nunca haya existido.

Tampoco se conoce la fecha exacta en que el gran monarca Felipe II estableció sus reales a orillas del Manzanares. Los cronistas, siguiendo los pasos del rey a través de los documentos, dan como probable el mes de mayo de 1561. El señor Bonmatí de Codecido precisa que debió de ser entre los tres últimos días de mayo y los tres primeros de junio, y propone que se conmemore anualmente la efemerides, aparte de las fiestas del cuarto centenario.

Está demostrado que Felipe II salió de Toledo el 19 de mayo de 1561 para Aranjuez, donde se le unieron el día 27 la Reina y Princesa y el día 28 el príncipe don Carlos, pero no se sabe el tiempo que estuvo descansando en el Real Sitio. No hay duda de que a primeros de junio estaba ya en Madrid, pues por aquellos días, según descubrió Cambroneros, los cosecheros solicitaron autorización del Ayuntamiento para vender vino a 20 maravedíes «por el tiempo que Su Majestad estuviera en la Villa».

Otros documentos del mismo carácter mercantil comprueban también que se consideraba temporal el establecimiento de la Corte, aún después de más de un año de haberse instalado aquí, pues el 14 de septiembre de 1562 el Concejo concede a Juan Martínez «el alquiler de poste de junto a las carnecerías, frontero del librero, por el tiempo que la Corte de Su Majestad estuviese en la Villa». Y así, sin una intención o declaración expresas, sólo con la fuerza de los hechos, Madrid convirtió a la Corte nómada en estable y a la Villa en capital definitiva de España.

No se concibe una ciudad sin su casino. Es el centro de la buena sociedad. Donde se reunen las llamadas «fuerzas vivas». Donde se recibe a los visitantes distinguidos. Donde se celebran las fiestas más brillantes. El de Madrid es antiquísimo. Anduvo errante por locales alquilados. Incluso dejó su nombre a una calle por los andurriales del Rastro: la calle del Casino. Hasta que construyó su propio domicilio en la calle de Alcalá, el cual ha cumplido este año las bodas de oro de su inauguración. Medio siglo de vida social.

Hasta 1878, en que tomó el nombre de Casino de Madrid, se llamaba Casino del Príncipe. En 1903 adquirió seis casas, las 13 y 15 de la calle de Alcalá y las 16, 18, 20 y 22 de la Aduana, que costaron la respetable cantidad para aquel tiempo de 1.600.000 pesetas. La construcción del edificio costó dos millones y medio; la decoración de los salones, 600.000, y el mobiliario, 400.000. Total, seis millones y medio de pesetas, que prestaron los socios. Un local suntuoso, elegante, aristocrático, digno de la alta sociedad.

Las listas de socios del Casino de Madrid son una relación de personalidades —políticos, financieros, escritores, periodistas, artistas, hombres de carrera...— de las distintas épocas de su vida. Al inaugurarse el nuevo domicilio, hace 50 años, aumentó considerablemente el número de socios. Actualmente son más de dos mil. La presidencia del Casino de Madrid tiene un alto rango social. Las elecciones suelen ser reñidas. En las candidaturas figuran altas personalidades. Su actual presidente, el marqués de la Valdavia, alcanzó un gran triunfo, primero, al ser elegido y, después, en la reelección.

Las instituciones culturales son las que dan tono y calidad a las ciudades. Madrid cuenta con entidades del mayor prestigio en el campo de las ciencias, las letras y las artes. La Real Sociedad de Historia Natural, con sus noventa años de existencia, es la más antigua de España y de relieve internacional comparable, por ejemplo, al de la Royal Society de Londres.

Comenzó su vida en el Museo Cerralbo y hoy tiene su residencia en el de Ciencias Naturales. En ella han figurado y figuran personalidades del mayor renombre científico de España y, entre ellas, dos Premios Nobel de Ciencias: los doctores don Santiago Ramón y Cajal y don Severo Ochoa.

Los Toros

Puertollano (Ciudad Real), 4.—Corrida de feria. Lleno. Seis toros de José García Barroso, de Jerez de la Frontera, bravos y dóciles.

Francisco Rodrigo, que recibe la alternativa de manos de Julio Aparicio, realiza una faena completa, para media que basta. (Ovación, una oreja, vuelta y salida a los medios). En el sexto, faena muy valiente con la derecha para una estocada entrando recto. (Ovación, una oreja y vuelta).

Julio Aparicio, gran faena a base de naturales y adornos para media que basta. (Ovación, dos orejas, vuelta y saludos). En su segundo, después de mucho porfiar, da algunos derechazos que se aplauden. Un pinchazo y una entera. (Ovación, una oreja, vuelta y saludos).

Mondeño, faena muy valiente y variada en su primero para pinchazo y dos descabellos. (Ovación, una oreja, vuelta y saludos). En su segundo, estuvo breve y valiente para pinchazo y media. (Ovación, vuelta y saludos).

Aparicio y Rodrigo fueron sacados a hombros.—Cifra.

Triunfal jornada del Caudillo en Córdoba

(Viene de primera página)

sas aparecían engalanadas y se habían levantado numerosos arcos de triunfo. Verdaderamente apoteósico ha sido el recibimiento hecho al Caudillo en este importante sector urbano de Córdoba.

Después de efectuar en automóvil el recorrido por las principales calles de reciente construcción, el Generalísimo bajó del automóvil, acompañado del alcalde de la ciudad, señor Cruz Conde, para dirigirse al local en que estaban instaladas las maquetas, planos y fotografías del plan general de ordenación urbana de Córdoba, así como de las diversas realizaciones llevadas a cabo de las obras en marcha y de los proyectos a realizar.

Se encontraban en este lugar el Obispo de la Diócesis, doctor Fernández Conde; presidente de la Audiencia, delegado provincial de la Vivienda, Corporación Provincial en pleno, Consejo Provincial del Movimiento y todos los alcaldes de la provincia.

El alcalde de Córdoba, explicó detenidamente al Caudillo, sobre planos y maquetas, el alcance de las realizaciones y proyectos relativos al problema de la vivienda y Su Excelencia se interesó vivamente por conocer datos de las mismas.

Su Excelencia pasó a una tribuna, ante la que se agolpaba un gran gentío, que volvió a aclamar al Jefe del Estado. El gobernador civil, señor Mateu de Ros, pronunció ante el Caudillo unas breves palabras para decir que por los planos que le había mostrado el alcalde, había tenido ocasión de conocer el esfuerzo que las autoridades de Córdoba, con la colaboración de la iniciativa privada y del Ministerio de la Vivienda y la protección de Su Excelencia, han realizado para aliviar en lo posible el problema de la vivienda.

ENTREGA DE VIVIENDAS

Seguidamente, el delegado provincial de Sindicatos, se adelantó hacia los micrófonos, para manifestar que Su Excelencia iba a hacer entrega simbólica de varios títulos a los beneficiarios de las viviendas construídas por la Obra Sindical del Hogar.

Las viviendas inauguradas por el Generalísimo Franco comprenden el grupo «San Rafael», de 282 viviendas de renta limitada con presupuesto de más de 31 millones y medio de pesetas, y el grupo «Manuel Sagrado», de 150 viviendas de tipo social, cuyo coste fué de 11.768.841,64 pesetas. Están en construcción 182 viviendas de renta limitada y 377, subvencionadas, todo ello por un importe de cerca de 96 millones de pesetas. En proyecto está el plan de reserva, que integran 1.605 viviendas de renta limitada y otras 600 de tipo social.

Efectuada dicha entrega, el Caudillo abandonó la tribuna y, a los acordes del Himno Nacional, interpretado por la banda municipal, subió al automóvil acompañado por el alcalde, siendo despedido con idénticas muestras de entusiasmo que a su llegada, por el vecindario allí congregado.

OBRAS SOBRE EL GUADALQUIVIR

A su paso por el puente nuevo, sobre el río Guadalquivir, S. E. descendió del coche para conocer las obras de defensa y encauzamiento de este río a su paso por Córdoba. Los técnicos de la Confederación Hidrográfica, expresaron al Caudillo el desarrollo de la obra expresada.

Una vez escuchadas por el Caudillo estas explicaciones, S. E. el Jefe del Estado se reintegró a su automóvil, y continuó por las principales calles de la ciudad, que se encontraban engalanadas y ocupadas por un gentío inmenso, a la carretera del Brillante, para asistir a la inauguración del Sanatorio Antituberculoso, construído en la Sierra de Córdoba.—Cifra.

S. E. EL JEFE DEL ESTADO INAUGURA EN CORDOBA UN SANATORIO ANTITUBERCULOSO

Córdoba, 5.—S. E. el Jefe del Estado llegó al Sanatorio Antituberculoso de los Morales a las doce de la mañana.

Fué recibido a la puerta del establecimiento por el director general de Sanidad, delegado provincial de Sanidad, director del establecimiento, así como por todo el personal médico y sanitario.

El Obispo de la Diócesis, doctor Fernández Conde, revestido de Pontifical, procedió a la bendición de los locales y el Generalísimo con su séquito y el director general de Sanidad recorrió las diversas plantas del edificio y sus instalaciones. En la capilla situada en la planta tercera, se detuvo a orar unos minutos. Terminada la visita, el Generalísimo se dirigió a la Estación Depuradora de Aguas Potables instalada en el paraje denominado "Villa Azul", de la sierra de Córdoba, a donde llegó a las doce y media y le explicó el funcionamiento de las instalaciones el director general de Obras Hidráulicas.

El Caudillo y sus acompañantes recorrieron los depósitos reguladores y demás instalaciones rodeadas de hermosos jardines, quedando muy bien impresionado de esta visita. Poco antes de la una de la tarde llegaba a la Universidad Laboral, cuyos alrededores estaban adornados con pancartas de salutación. A lo largo de la carretera se había situado una gran multitud que acogió la presencia del Generalísimo con ensordecedores vítores y aplausos. A la entrada de la Universidad estaban formados los alumnos que prorrumpieron en vítores a Franco.

El Generalísimo penetró en la capilla y oró ante el altar mayor y luego recorrió los diversos colegios que integran el centro docente. El Generalísimo se asomó al balcón que da al patio "José Antonio Girón", donde se habían formado los alumnos, que acogieron su presencia cantando el "Cara al Sol". Franco dió las voces de ritual contestadas entusiásticamente por todos. Seguidamente abandonó el recinto universitario y se dirigió a su residencia del Palacio del Marqués de Viana, donde almorzó en la intimidad.—Cifra.

Discurso del Caudillo en Cabra

Ante todo mi saludo y gratitud por vuestro entusiasmo y vuestro afecto. (Una voz —¡y olé!—. Grandes aplausos). He querido pararme en Cabra para saludaros y para agradeceros los sacrificios hechos en nuestra Cruzada; la colaboración que disteis al Movimiento y los sacrificios que os impusisteis por vuestra adhesión desde el primer instante al Movimiento Nacional. (Grandes aplausos).

Sería estéril nuestro Movimiento si hubiera sido solamente un Movimiento negativo, que nos liberara exclusivamente de aquella República que nos atenazaba y nos iba a precipitar en el caos comunista. No bastaba con suprimir aquello que nos destruía; había que poner en pie a España, había que cambiarla su rumbo, devolver a los españoles la confianza en sí mismos (una voz: ¡llevas razón! Grandes aplausos), teníamos que volver a unirnos para más grandes empresas, porque España fué grande cuando los españoles se sintieron solidarios y entonces asombramos al mundo con sus empresas. Una de las mayores de aquella época fué la de haber dado vida a veinte naciones, cuidando con ello nuestro solar, que necesitó del esfuerzo del trabajo duro de sus hombres para hacer subir los olivares hacia las cumbres de los montes. (Grandes aplausos).

Pero si en nuestro territorio la naturaleza no se nos mostró fácil, podemos, sin embargo, cambiarla como habéis conseguido con vuestro trabajo. Mas para que esto no pase de esfuerzos individuales y se constituya una verdadera empresa, tiene que haber unidad, disciplina, orden; tiene que existir una técnica al servicio de la transformación social. Y esto es lo que el Movimiento Nacional consigue, poniendo la racionalización y la técnica al servicio de nuestro resurgimiento y de la justicia. (Grandes aplausos).

Para esta tarea, la primera preocupación fué la de salvar al hombre, amparar a la familia, asegurar el trabajo, y elevarles el nivel de la vida y que hubiera pan y trabajo para todos. Esto abarca dos etapas: la de la consolidación del progreso económico y la de la justicia distributiva; otra cosa sería matar la gallina y lo interesante es multiplicar sus frutos. (Grandes y muy prolongados aplausos). El complejo económico en que vive nuestra nación es consecuencia de aportaciones y trabajos de las generaciones que nos precedieron. Hemos llegado a este modesto bienestar por las aportaciones colectivas e individuales anteriores. Y no se puede hacer tabla rasa de ese equilibrio que conseguimos. La situación económica no se puede destruir, se puede reformar progresiva y enérgicamente, imponiendo la justicia y acabando a través de las leyes sociales con esa lacra de los hombres que no tienen más que una parte del año jornal. Nosotros haremos que los hombres tengan jornales todos los días. (Grandes aplausos).

Y esto se logrará a través de las previsiones del Estado, de los planes del desarrollo y de la solidaridad nacional, ayudado por las Corporaciones, los contratos colectivos de trabajo, la enseñanza profesional y técnica que harán que todos los hombres tengan las mismas oportunidades. Así, elevando a los hombres y redimiéndoles de la ignorancia, podremos conseguir una España más justa, una España más grande y una España más prospera.

¡Arriba España! (Una clamorosa salva de aplausos y de vítores acoge las últimas palabras del Caudillo).

Tres mil personas sin hogar en la zona de Normandía

A consecuencia de un tornado

Evreux, Francia, 5. — Más de tres mil personas han quedado sin hogar en la zona de Normandía a consecuencia de un tornado registrado la pasada noche. La lista de bajas señala que cuatro personas han muerto y más de cien resultaron heridas de las cuales tres se hallan en grave estado.

Testigos de la zona afectada afirman que el aspecto que ésta presentaba era similar a la de Frejus cuando se derrumbó la presa de Malpasset el pasado año. La mayor parte de los daños provocados por el viento se concentran en una franja de terreno de tres kilómetros de largo por uno de ancho. En un punto de esta zona, el tornado destruyó un gran garaje de acero perteneciente a una compañía de autobuses y derrumbó varios edificios próximos.

En otros sectores, el tornado levantó los tejados de varias casas y derribó árboles y postes de telégrafo; fuera de la franja de terreno citada, el tornado provocó importantes pérdidas en las propiedades y la cosecha de frutas debido especialmente, a la intensa lluvia caída y al granizo. Los árboles han interceptado el tráfico de las carreteras dificultando con ello notablemente las operaciones de socorro.

El tornado se produjo poco después de las nueve de la noche (hora local). La policía y las organizaciones de salvamento facilitaron albergues de urgencia para la mayor parte de los afectados que se han quedado sin hogar.—Efe.

Tratan de salvar el punto muerto sobre la Conferencia de Ginebra

Vuelve a insistirse en que Inglaterra y Rusia han llegado a un acuerdo en Laos

Londres, 5. — Lavid Ormsby Gore, ministro de Estado del Foreign Office, se ha entrevistado con el embajador soviético, A. A. Soldatof. Durante su reunión, que ha durado 65 minutos, se ha tratado del punto muerto a que se ha llegado en las conversaciones de Ginebra relativas a la prohibición de celebrar pruebas nucleares.

En fuentes generalmente dignas de crédito se dice que Ormsby Gore, intentaba indagar a través de Soldatof, si la Unión Soviética intenta, en serie, permitir que la Conferencia siga adelante; o si, por el contrario, Moscú considera que ha llegado a un punto muerto irrevocable.

Soldatof, al parecer, ha contestado «con las generalidades de siempre». Sin embargo, se espera que la conversación entre él y el ministro de Estado británico, sea trasladada a Moscú y que pueda hacer algún efecto en aquella ciudad.

Los Estados Unidos están informados de esta iniciativa diplomática británica, añaden en las citadas fuentes.

Las potencias occidentales consideran con dureza la actitud soviética en la conferencia. Desde que comenzó, el 31 de octubre de 1958, se han celebrado unas 300 reuniones sin haber alcanzado un acuerdo total sobre un tratado internacional que prohiba las pruebas nucleares.

El punto de vista británico es el de que no debe permitirse que fracasen las conversaciones de Ginebra. Si ocurre, es de esperar que ejerza un efecto psicológico adverso en cualesquiera conversaciones de desarme, disminuyendo las oportunidadese para realizar ese desarme y para llegar a un acuerdo sobre el uso de las bombas nucleares y sus pruebas.—Efe.

PARECE QUE HAY ACUERDO ENTRE INGLATERRA Y RUSIA

Londres, 5. — Inglaterra y Rusia han llegado a un acuerdo en torno a las instrucciones que habrán de enviarse a los tres miembros que integran la comisión internacional de Laos, según se revela en círculos diplomáticos de Londres.

Se considera probable que la comisión abandone mañana Nueva Delhi para comprobar la realización del alto el fuego sobre el propio terreno en Laos, según agregan los informantes. Dos aviones británicos a reacción del tipo «Britannia» se encuentran dispuestos para recoger a los miembros de la comisión y llevarlos a aquel país.

El acuerdo anglo-soviético fué alcanzado en una reunión celebrada anoche entre el embajador británico en Moscú, Sir Frank Roberts, y el ministro adjunto de Asuntos Exteriores soviético, Georgi Puskin, que está encargado de las cuestiones del Lejano Oriente en el Kremlin.

Se tiene entendido que en el documento en el que citan las instrucciones se ordena a la comisión que se traslade inmediatamente a Laos para comprobar la efectividad del alto el fuego y se espera que sean enviadas por cable a Nueva Delhi durante las próximas 24 horas; es posible que, posteriormente, sean enviadas otras instrucciones más detalladas.—Efe.

COMUNIONES
RECORDATORIOS
BODAS
NUEVO ESTUDIO FOTOGRAFICO
Entre Fuentecobre-«Diario Día»
JOSE ARIJA (Hijo)

Confíe sus seguros de
INCENDIOS
al
BANCO VITALICIO DE ESPAÑA
Delegado en Palencia
Gabriel M. Ramos
Mayor, 20, 1.º

El lanzamiento del primer astronauta norteamericano

(Viene de primera página)

tituirle en caso necesario, se halla el teniente coronel de la Marina, John G. Gleen Junior, de 39 años de edad.

En caso de llevar a cabo el proyectado viaje, Shepard superará, por lo menos en un aspecto, al cosmonauta soviético Yugi Gagarin, puesto que mientras este último viajaba en una aeronave totalmente controlada desde tierra, Shepard podrá alterar la dirección del vehículo cuando éste se halle en pleno vuelo. Tres minutos después de haber abandonado el lugar del lanzamiento, Shepard pondrá en funcionamiento un control manual que le permitirá dirigir la cápsula de un lado a otro. En este momento se encontrará en estado de ingravidez. Pero antes de proceder realmente a manejar los controles, probará su habilidad haciéndolos funcionar sin el necesario contacto. Todo esto será dirigido y controlado desde tierra. Estas operaciones permitirán conocer la capacidad de un astronauta en condiciones de ingravidez.

A lo largo de la ruta prevista, se situarán siete buques en espera de recogerle, así como numerosos barcos menores, aviones y helicópteros. En caso de que el aterrizaje se efectúe como está previsto Shepard será recogido por el portaaviones «Lake Champlain», donde será sometido a un examen médico preliminar. Desde este navío será trasladado, en helicóptero, a la Isla de Gran Bahama, en la que se ha montado un hospital especial para someterlo a una intensa observación por los médicos. Después de 48 horas de estudio, el astronauta será llevado a Wáshington donde será recibido por el presidente Kennedy y celebrará una Conferencia de Prensa.—Efe.

LO RECOGERAN DOS AMIGOS

A bordo del portaaviones «Lake Champlain», 5.—Dos antiguos amigos de Alan Shepard han sido encargados hoy de localizar su cápsula espacial en el Atlántico.

Mientras este portaaviones y su escolta de destructores navegan hacia la posición prefijada para la prueba espacial de hoy, la responsbilidad principal de localizar rápidamente a Shepard recae en dos oficiales de la Armada que conocen al astronauta desde hace años. Los referidos oficiales son los capitanes de fragata H. W. Peterson y Tom Soisson.

Ambos han sido destinados al control de radar del «Lake Champlain», donde doce equipos participarán en la localización del astronauta y dirigirán a los cinco helicópteros de salvamento de la de la Marina.

Peterson y Shepard, se conocieron hace más de diez años, cuando ambos eran pilotos de pruebas en el Centro aeronaval de Experiencias de Patuxent, en Maryland. La amistad entre el astronauta y Soisson, data de poco después de la salida de ambos de la Academia Naval de Annapolis.—Efe.

Modelo COSMOPOLITAN, de 245 l. de capacidad útil de almacenaje
CINCO AÑOS DE GARANTIA

Un sitio para cada cosa
y para cada alimento la temperatura ideal

Modernice su hogar con un Frigorífico capaz de conservar los alimentos con todo su valor nutritivo.

VIVA MEJOR CON
Kelvinator
EL FRIGORIFICO AMERICANO DE FAMA MUNDIAL
solicite condiciones de venta con pagos fraccionados

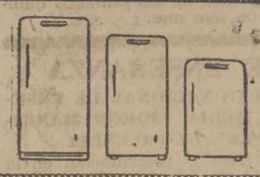
Vea la gama completa de Frigoríficos KELVINATOR. En ella encontrará el más adecuado a las necesidades de su hogar.

DISTRIBUIDOR: ILDEFONSO VEGA
Mayor, 8 Telf. 14-84
PALENCIA

M.C.D.2022